本館廣告刊例 ……行大洋二角……短行五十字起碼第二日至第七日每字大洋四厘第八日起每字大洋二厘五毫多則以十字遞加

本館定報章程 ……元……其餘外國……全年……十六元〇半年九元〇……均按照大洋計算寄費在內匯款寄費定報人自付郵票按九五折計算

中華民國七年八月十七日（即舊歷七月十一日）（星期六）

民國日報

THE REPUBLICAN DAILY NEWS

〈電話四千八百十六號〉

第九百廿七號

今日三大張售大洋三分

本報開設在上海棋盤街中市（河南路）第五百另一號

上海慈善救濟會 中國救濟婦孺會 紹興旅滬同鄉會 遷移通告

敝會等因原有地點不敷辦事現共同租定民國路東老北門首第二七十一號大吉房內為事務所定於陽歷八月二十一日即陰歷七月十五日一律遷入凡本外埠各界賜函及辱荷寵臨請於是日起概至該處接洽特此通告幸垂鑒焉

佛經箋註十種

敝處出版之佛經皆選各佛經中之最精要者詳加註釋務使經文字字清楚句句明白俾讀者一覽瞭如現已出版者十種 八大人覺經箋註六分 心經箋註六分 高王觀世音經箋注六分 金剛般若經箋注三角 佛經精華錄箋注三角六分 四十二章經箋注一角四分 阿彌陀經箋註二角 佛遺教經箋注一角三分 盂蘭盆經箋注一角 一律實價並無折扣外省買經者該款可從郵局匯寄款到即行寄上 總發行所上海靜安寺路三十九號醫學書局

收買珍珠緊要廣告

本行洋東新由外洋來申願價特別價值而副珍藏割愛者之雅意 羅森泰洋行白 南京路三十六號

上海永安有限公司開幕預告

溯自本公司始創澳洲島名馳中外久蒙各界交稱信著分七上海地點中心經營三載始建構工構造九層樓高臨馬路場際此炎威初退正都人士女攬勝之辰茲者大工告成適敝公司開幕之日也特辦寰球貨品無美不收陳列南北珍奇所需皆備五光十色極陸離璀燦之觀推陳出新叠金碧輝煌之美加以名花異卉環繞四周奇獸珍禽分別羅列入五都之市未足比其紛華登萬寶之場非能方茲美備兼之燈皆用電如晝不夜之城閣號倚雲恍入大羅之境四處則機懸升降無煩拾級而登花園則景佈清幽正可及時行樂猗歟盛哉歎觀止矣至若大東旅社邀月而擊太白之杯江北雄豪停驂可下陳蕃之榻况保險免憂虞水火安著金融飛蚨設匯兌機關兼營銀業皇諸君留心賜顧聯袂偕來本公司無任歡迎免冠佇候用登告白伏冀垂青

上海南京路永安有限公司披露

上海鹽業銀行遷移廣告

本銀行專辦銀行一切業務並代理國庫總行設在北京並於天津上海漢口信陽州揚州南京下關等處設立分行凡通商大埠皆有委托代辦之商號開辦四載素蒙各界信用茲上海分行定於新歷八月十三號即舊歷七月初七日移居北京路十號凡蒙惠顧無任歡迎特此佈告 鹽業銀行上海分行謹白 英租界北京路十號 電話中央三七六七號

德醫鄭邦彥

專門注射德國六百零六九百十四血清新藥等所有時疫脚氣痢疾白喉紅痧等症俱用最新法新藥醫治是以全愈極其快捷戒烟尤著效驗毫無痛苦各等發生診所白克路龍飛車行後門對面懷德里 電話中央三八一九

名醫曹南笙門人鳳寅生來滬

先生受業于曹氏門下歷有年所精益求精學有心得向在木瀆行道有年茲經同人等勸其來滬懸壺用特介紹先生寓英大馬路北石路介祉里一百九十八號電話五千一百六十二號門診上午八點鐘起診金一元一角出診下午二點鐘起診金四元四角力薄者不計 介紹人 勞敬修 張蘭坪 楊叔英 蔡叔和 李叔彥 貝潤生 仝啓

南洋路鑛學校招生

附設中學預備科招生 本校現將該科學額推廣，修業年限改為二年凡已業於初等小學或具有相當之程度者均特投考肄業學費每年十二元考期八月三十三十一號報名證金住宿二元走讀一元

土木科及採礦冶金科一年級 中學一二三四年級定於八月三十卅一日招考插班生報名處法界霞飛路尚賢堂本校 報金住宿五元走讀三元取作學費不取給還函索章程須附郵票三分 校長朱文鑫謹啓

大正五年正月念三號第三種郵便物認可

……郵寄 上海北蘇州路新垃圾橋西首七十一號興華製麪公司白

青年會日夜校招生

日校 中學科中學預科商業科 一二年級尚有餘額報名隨納證金五元不取發還

夜校 英文科 商科英文 普通文 商業專修科 各國文學專修科 分目繁多均為商界必需之要科教授時間另列 詳章函索即寄 報名從速遲恐額滿 日校定陽歷八月念八日招考念九日開學 夜校定陽歷八月念六晚考試新生念八晚舊生登冊 校長朱樹翹啓

上海公學招生

（程度）中學一二三四年級高小一二三四年級國民二三四年級（試驗科目）國文英文數學（報名費）一元取者在學費內扣除不取者退還（學費）中學每半年念元小學每半年十五元（膳宿費）每半年三十二元年膳者十二元（考期）即日起隨到隨考（校址）白克路二〇七號 本校添設夜校詳章函索即寄 校長楊德鈞啓

神州醫藥專門學校緊要啓事

本校校舍業已擇定新閘麥根路新橋洸念二號四層樓洋房凡已報名諸生務望於八月念五號前到校切勿遲誤為盼本校師範科預科懸額無多有志者望速報名（報名截止期陰歷七月十四日）詳章函索即寄附郵七分 校長余伯陶謹白

復旦大學續招新生

程度 備館及中學二三四年級大學預科文科理科商科大學本科文科一年級均可插班

考手續 先期向本校或跑馬廳寰球學生會報名隨繳四寸相片報名費五元取者學費內扣算不取發還

章程 簡章函索即寄須附郵票三分

考期 八月念六號上午九時在本校考試

校址 徐家匯路李公祠

澄衷中學校招生

秋季始業學額擴充本屆招考擬收中學國民一年級生各三十名高等滿額如有相當程度亦收插班生茲定陽歷八月念六及九月初一上午八時舉行試驗有志來學者須先報名備附郵票一分索閱應考須知便悉詳情

速成打字招生

本學社發明閉眼術設打字專科已十一年方法之完備教法之精善為海上各打字社之冠僅學二日閉眼可打三個月精熟能蘭升三十餘種機器之多且逐日加數簿記速記畢業後由本社介紹供職事於各洋行者頗不乏人茲更推廣學額特別廉收學費並另設特別班限一月畢業有志者速來取閱詳章新白渡橋北乍浦路多子里振華學社啓

寰球中國學生會日夜校招考插班生

日校 中學二年級及高小初級各五名 考期 隨到隨考 試驗科目 英文國文數學 學費 中學十八元小學十二元 報名費一元取者在學費內扣除不取者退還

夜校英文商業科 一級四十八人二至七級各五人 國文及德文法文科各五十八人 簿記科四十人 學費六元 報名費一元取者在學費內扣除不取退還

校址上海跑馬廳對面靜安寺路五十一號洋房 校長朱少屏啓

價廉物美

本公司揀選上等羊毛自織各種精美地毯運銷歐美批發各省遐邇馳名茲為推廣營業起見門市亦一律平價出售以副惠顧諸君盛意請各界駕臨一試為幸 上海北京路觀音閣碼頭華商地毯公司謹啟

新式汽燈

本公司專運泰西各種堅固新式手提懸掛廉費火油打氣燈用火油一斤能燃一千支光六小時六百支光九小時三百支光十二小時紗罩極其耐用可稱價廉物美保險歷六月初一日起特價兩月索取樣本來函即寄如蒙賜顧包用三年零躉批發冊任歡迎價目三百支光念四元六百支光四十六元一千支光七十元特價照碼九折 上海麥家圈交通路一百念八號綏起公司特白 電話三千五百八十五號

上海太乙大藥房總經理 美國華美大福來 補體丸 金丹丸 廣告

美國華美實業公司之大美國福來士駱駝牌金丹丸補體丸二種此丸曾經本美實業公司稟准駐美總領事署註冊上海交涉使署立案出示保護華長道尹出示保護一律通銷在案此丸功效卓著早已行銷中國全境男婦老幼服之皆宜可除百病不生健精補髓之聖藥也吸食洋烟之人服之可保烟癮早絕為強各省各埠欲經理分銷者請來本藥房接洽不勝歡迎批價格外優待 中國全境經理太乙大藥房啓 本藥房在上海三馬路曲江里內 本藥房經理上海

簠齋吉金錄 預約券

山東濰縣陳壽卿先生收羅吉金之精且多為海內之冠惜未成書而沒本社搜得原器精拓本數百種自三代至六朝均備每種多有壽卿自加題識及印記者詢吉金之鉅觀也

用金屬版仿古印磁青面紙精裝共訂八冊布套欲索閱樣張者附郵票一分

定價十二元預約六元先交三元出書時續交三元外埠加郵費二角

預約期限以民國七年陽歷八月底為止九月初出書

上海拋球場北京路館 北京琉璃廠 波路公園內 神州國光社同啓

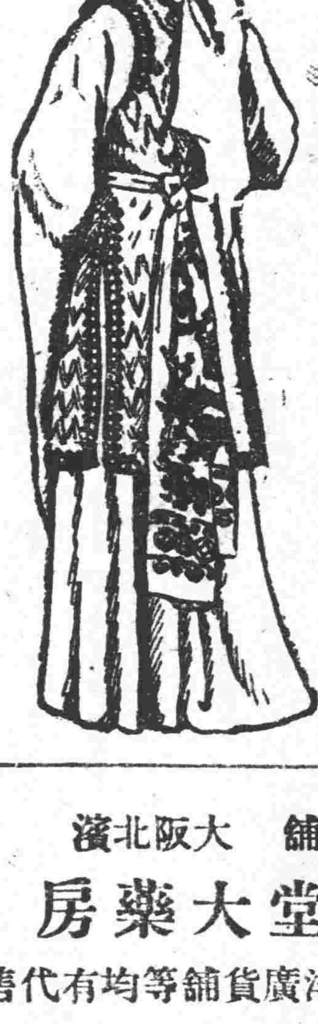

目之怨情有口舌遠不及者是專因目之健全而鮮明如目一有疾奚得盼盻如意此葯能治所有一切眼疾奏効如神實為可驚

調劑老舖 大阪北濱

參天堂大藥房

藥房及洋廣貨舖等均有代售

參議院佈告

本院業於六月十二日在廣東正式開會依院法第七條議員於開會後滿一個月尚未到院並不申明故障者應解其職現已解職者直隸省四人奉天省三人黑龍江省二人江蘇省三人安徽省三人江西省二人浙江省一人福建省一人湖北省一人山東省二人河南省四人山西省二人陝西省一人甘肅省三人新疆省四人四川省一人廣東省一人貴州省三人蒙古四人西藏四人該省候補當選人應即赴廣州報到否則依次遞補此佈

參議院啓

衆議院佈告

本院業於六月十二日在廣州正式開會依院法第七條議員於開會後滿一個月尚未到院並不申明故障者應解其職現已解職者直隸省第一區三人二區三人三區二人四區一人五區一人六區一人七區二人八區三人奉天省第一區三人二區一人吉林省第一區一人二區一人三區一人黑龍江省第一區一人二區一人江蘇省第一區三人二區一人三區二人四區二人五區二人安徽省第一區一人二區一人三區一人四區三人江西省第一區二人二區三人三區一人四區一人五區一人浙江省第一區一人二區一人三區二人四區一人五區一人福建省第一區四人二區二人三區一人湖北省第一區二人二區一人三區一人六區一人八區二人湖南省第一區二人二區三人三區一人四區二人山東省第一區三人二區二人三區六人山西省第一區三人二區五人三區一人陝西省第一區四人二區六人河南省第一區五人二區四人三區二人四川省第一區二人二區一人三區一人廣東省第一區二人二區五人廣西省第一區二人二區三人甘肅省第一區一人二區七人三區一人四區一人五區一人雲南省第一區一人二區二人三區一人貴州省第一區一人二區八人蒙古伊克昭盟一人土謝圖汗部一人東臣汗部二人三音諾顏部一人札薩克圖汗部二人科布多二人西藏前藏二人後藏三人新疆省第六區一人該省候補當選人應即赴廣州報到否則依次遞補此佈

最新穎最適用

中學師範用

教育部審定

各省通飭採用

共和國教科書

商務印書館發行

▲確合部頒新章 羅列東西學說 注重實用主義

▲各科互相聯絡 附列五彩精圖 裝訂結實精工

修身要義	二冊	各三角
國文讀本	四冊	各三角半
國文讀本評註	一冊四角 二冊五角	三冊六角 四冊七角
文字源流	一冊	三角
又參考書	一冊	四角
文法要略	上下冊	各六角
中國文學史	一冊	五角
又參考書	一冊	八角
算術	一冊	七角
代數學	上下冊	五角半 六角
平面幾何	一冊	六角
立體幾何	一冊	二角半
平三角大要	一冊	三角
本國史	二冊	各五角半
又參考書	卷一二各二冊	一元八 一元半
東亞各國史	一冊	三角半
又參考書	一冊	近刊

西洋史	上下冊	三角 六角半
本國地理	上下冊	五角 九角
又參考書		六角
外國地理	二冊	各五角
自然地理	一冊	三角半
人文地理	一冊	三角
植物學	一冊	七角
動物學	一冊	九角
礦物學	一冊	六角
生理學	一冊	九角
物理學	一冊	七角
化學	一冊	七角
法制大要	一冊	三角
經濟概要	一冊	三角
用器畫解說	一冊	五角
用器畫圖式	一冊	五角
兵式教練	一冊	六角
普通體操	一冊	一元

(注意)諸君如欲購布面者照紙面定價加一角

本館精印中外地圖供教科之用者不下數十種詳載圖書彙報承索即贈

社論

東亞三問題之急轉直下 (湘君)

▲叛國武人 ▲滿站出兵 ▲寺內內閣

今日之時局一急轉直下之時局也不特國內爲然卽國外亦無不然不過以事件簡單複雜之別與夫人力所及之短長略分先後耳試分別言之

叛國武人今日已離心離德矣段系主戰顯成空言而今而後其維持主戰之目的將不在湘粵而在京津蓋已一變而爲遣開異己軍隊以自圖之計矣而直系之反對主戰正與彼針鋒相對決然留一制段之勢力於京津間使不得逞是已自引弓張滿轉瞬離絃之勢矣而張作霖復挾成則爲總統不成則復辟之主義以入關馮國璋又發惟力是視之宣言徐樹錚以私怨唆段以拒張徐世昌以希望總統而出頭其餘曹錕倪嗣沖之流又復摩拳擦掌將入一時之風雲危機四伏一觸卽發不出一月將見重大之變化此國內局勢之已至急轉直下者也

西伯利亞出兵問題已成協約間重大注意之事翼日美國關於該問題提出於日政府之公文及日政府之答覆已見有多少之端倪今滿站日兵事件起駐京協約國公使立開重大之會議此會議之細目吾人固不得而知然其必爲盡忠於已國及保全東方協同動作則理所必至者也使決議而不失上述之意味者對于東方出兵必有顯明之表示及切實之約束或且其分量更重於美國前日之提議此西伯利亞出兵問題已至急轉直下之勢者也

日本寺內閣之運命在當局初意以爲可全卜諸對華外交故不惜出種種手段以博反對黨之歡心其所以尚有今日者不可謂非以中國之利源與主權爲代價而購得之者也然自美國通牒以後反對黨之氣勢勃然寺內至不能與爭從其主張暴改答覆其形勢畧可見矣今一更出當局意料之外突起米糧風潮蔓延之廣與聲勢之烈爲前此所未[illegible]於是勸告寺內辭職之說遂起於報紙度其形勢或將陷於窮境此又已見其成急轉直下之局者也嗚呼是誠東亞多事之秋哉

人間哀響

▲長江之水不波五嶺之雲如睡以射馬擒王好身手問過九六七八月劉備之髀肉易生宗澤之渡河恨晚矣

▲天生銅筋鐵骨不遇亂世令腐儒笑人命也若得其時而猶不殺賊如榮清脆可聽貢矣 (楚傖)

公電

◉鮑貴卿今日到京

◉近日段及曹汝霖陸宗輿等異常戒備謠傳有南方勇士入京 十六日北京電

●林天一請西南組織遠征軍電

廣東省城參衆兩院軍政府總裁公鑒自兩院正式開會軍政府完全成立立法與統治機關俱已確定舉國咸慶共和之不亡比聞軍政府要求各國承認已由各國領事轉達其使館請示本國此舉關係甚重倘得各國承認則北方非法之議院與政府必將天然消滅今北京政府以贊助協約國爲名樹立外交之聲援其實各國顧不直之蓋協約國所望於我者乃對德決戰之助力耶美國以大多數陸軍直抵歐洲與德戰鬥協約國最重視之吾西南方面果能向協約國懇誠相告自願組織十數師團之軍隊由協約國助以餉械實行遠征與美國一致行動必爲協約國所歡迎其承認西南政府自不待計而決吾國救亡圖存之道在此西南政府統一全國之道在此對於世界轉弱爲強之道亦在此一得之愚幸備采擇 林天一銑

本社專電

●日本鬧米風潮愈形擴大現向我國商議乞糴聞段政府已允特別出口今日電致蘇皖等省商定辦法

●日使館西田通譯官昨至外交部面遞日本出兵滿洲里宣言並請按照共同敵約電飭該處我國司令勿阻日兵分駐防線

●日本初限制我兵分批運往海參威參陸處續向交涉現已允儘數裝運今日將全出發

●捷克軍抵哈爾濱共六列車現得確訊該處並無過激黨蹤跡

●傳聞徐世昌與熊希齡張國淦等密議主和將明白提出條件通電全國一說謂須俟梁士詒回京再行決定

●徐樹錚挪移奉軍費一百餘萬已由段担任撥還張作霖允不再窮究張徐表面已釋嫌但徐不能再預聞奉軍事

●奉軍參謀長擬任秦華漢口司令部將裁撤孫烈臣亦參預總司令部機要

●安福俱樂部昨開談話會關於選議長事因總副問題爭辨甚烈毫無結果現定明日（十七）再開談話會

●靳雲鵬有銷假說現段派欲利用出兵問題保全位置近日參戰處漸活動

●昨段閣會議決專設新聞檢查局關於出兵及外交重要問題禁止揭載

●楚材撞沉江寬案現允在滬組織海軍軍事裁判

東方通信社電

◉十五日北京電 本日下午四鐘西田通譯官訪問外交部通告日本出兵滿洲里之宣言又協議關於中國向海參威派遣隊由滿洲鐵道輸送之件

◉同上 中國政府決定仿日本例設置新聞檢查局今日之國務會議已通過

◉同上 徐樹錚因消費奉天軍費百餘萬元被張作霖軟禁在津嗣因據段總理之保證着落徐擬於本日回京

◉十六日北京電 據某方面消息云王芝祥熊希齡等與目下在北戴河之徐世昌張國淦及最近再至該處之陸徵祥相計議擬以外交危急爲理由提倡南北和議同時擬發表關於和議之主張

◉同上 中國派往海參威之軍隊先發隊六百名於今日下午五時出發其餘亦決計繼續輸送

◉同上 據政府方面接得報告云雲南督軍唐繼堯擬於二十一日到重慶

◉同上 北京報界對於日本滿洲里出兵之論調分爲兩派昔日曾鼓吹出兵之反對政府之報見今日政府之對南方針將終無成功之望乃改變前次之主張而力說中國不必出兵其論說大致謂此番日本之出兵實另有野心故中國現無出兵之必要而政府派之機關報對於此問題大有不欲深論其可否之態度一般人士之觀測僉謂政府報之所以有如是之態度職因政府討粵之舉今日正遭挫折故欲暫置對南方針改變方向而專致力於出兵以支持現政府之面目乎

◉同上 黑龍江督軍鮑貴卿因與政府商議滿洲里出兵事宜於今日進京

◉十五日東京電 航空隊有川大佐一行爲觀察歐洲航空情形奉命前往歐洲擬於十六日由橫濱開船

◉同上 在輕井澤避暑之大隈侯爵今日回京

◉同上 日前歸朝之北京公使館參事官芳澤謙吉氏預定十六日出發回任

◉同上 今日由桑港預定入橫濱港之中國郵船公司支那號輪船在東京灣誤行航路坐礁云

庫元興金銀號

總號 漢口永寧巷正街[illegible]

分號 上海法大馬路[illegible]

[illegible]

東亞鑛務局廣告

敝局專聘日本各鑛山有名技師[illegible]左列各項事務[illegible]

一鑛物岩石之鑑定及分析 二鑛山之測量及土木建築以至船舶等之製圖 三鑛山之調查及計畫[illegible]

上海[illegible]事務所

◉十六日東京電 前電所述坐礁之支那號旋即出險安抵橫濱

◉同上 澁澤男爵中野武營藤山雷太三人發起與諸實業家相提攜設立臨時救濟會

◉同上 日本宮禁中今日午後開臨時樞密院會議 交議強制收買藏米之緊急勅令 此案議決後一俟奏請裁可即將公布緊急勅令

◉同上 東京春秋會(即報館總會)及大阪朝日時事每日三大報館公同議決請日本政府將禁止登載關於□米風潮記事之命令撤廢

共同通信社電

◉十六日東京電 日政府因禁止米價暴騰騷擾記事之通信致惹起言論界之異常反抗 各報紙皆攻擊政府之不法而行此下策春秋會代表者於昨日向水野內務大臣要求其解禁 請至今日下午三時爲限決答 大坂朝日新聞每日新聞及時事新聞三報館結盟協力彈劾內閣 定于來十七日開近畿新聞及通信社大會後更將開關西大會云 就於派兵北滿事日當局曰此乃以守備軍由滿州之一地點移動之於他地點而已與海參威派遣軍全然爲別種性質故無須與美國協議云云 西伯利亞政府提克軍及霍爾瓦特將軍等向聯合各國請假軍資及軍器然結局想必日本應其供給 當今日同時中國亦日本之勿羅特淮米穀之特別出口不特受日本國民之多大感謝且信於將來之國交上當有非常之效果也

西報譯電

◉路透社十五日北京電 現在外間紛傳中政府之頒布金幣條例其用意係欲迫國際銀團拋棄其根據一九一一年條約之幣制借款優先權 財政總長藉此等兒戲之提議 可以向銀團接洽詢彼等願贊助此項計畫否而銀團於此天然不願贊助之 當局聲言此舉係採用金本位之先聲其實此言之無誠意須知目下世界絕無可以任意使用之黃金此後數年間恐亦如是故中國斷不能存積黃金也或謂此項計畫恐亦意在排斥美人出國際銀團云

◉同上 政府決派奉軍兩旅至滿洲里依照中日軍事協定與日本兵共同行動 外交部已續派前駐伊庫賓克領事袁尚濱及前駐俄華使館二等書紀李思中(均譯音)二氏調查西比利亞大局

◉同上十四日北京電 北方各督軍間爲徐樹錚之活動已發生大風潮張懷芝上書段總理指陳徐樹錚之陰謀謂徐氏若不被黜出政府各督軍即將不再贊助總理之政策又因張作霖已奪去徐樹錚奉軍副司令之職 另派其自己部下軍官統率現在河南新招之奉軍據云此批奉軍共有二萬五千人據云各督軍怨徐之原因係彼等在天津會議時曾發目徐氏曾以副總統一席同時許予督軍數人以期換取彼等之贊助云

◉同上十三日東京電 日政府發出宣言謂日本依照與中國之協定及鑒於滿洲邊界所遭之危險現在派兵由滿洲出發

◉同上十四日東京電 昨晚有暴徒多批每批各有一二百人麕集於各大街但所行暴動祇限於搗毀幾處店家之窗門巡警嚴密保護橋梁公園及各國務員之居邸說者謂即使米價大減暴動將不即止故巡警戒備必須繼續多日有人以爲此次暴動殊非佳朕蓋近來民間對於富人仇視之念愈深尤以對於興業而發財之人爲甚此輩富人恃其富到處撩動人民之憤怒今之米價問題不過藉借題以洩其憤耳又十六日大坂報云昨晚接東京日人方面可靠消息日內閣爲備米風潮之故預其

將辭職

歐洲戰電

◉十四日倫敦電 敵軍已委棄波芒哈美塞爾勒浦維細哇芒布柯瓦諸村之前鋒陣地英軍斥堠隊已在諸村周圍得地且與敵軍接觸 英飛行家擊落敵飛機二十一架又逐走十架英飛機失蹤者六架

◉十三日巴黎電 安克河與瓦斯河間之大戰綿延四日昨始暫止敵軍竭力圖保羅瓦伊及自旭爾萊至洛瓦容之陣綫故從事回攻惟其後備軍各師卒不能占據寸土羅瓦伊現爲協約軍所逼拉細尼地位亦不穩固且松末河南岸之英軍已占據泊羅約爾之陣地總之德軍無論委棄羅瓦伊與拉細尼與否必大受遏制如被逼後退則除失戰品輜重人力外且將失進攻巴黎之主要根據地如能保守目下陣線之地位則其後備軍之一大部分將處法軍砲火之下

◉十四日巴黎電 各報載稱昨夜海格上將所報俘虜二萬八千人獲砲六百尊 僅屬勞林森將軍與特白萊將軍統帶之軍所俘獲者此外尚有富白將軍所俘之萬人及獲砲四百尊

◉十四日倫敦電 公報局宣稱七月間飛行隊共出襲百次其中九十六次乃在德境共以炸彈八十一噸擲擊各要點襲擊次數與所用炸彈其多爲前所未有

◉十三日巴黎電 法國輪船公司之丹拉號(二七一六噸)載軍界乘客於七月十四夜經過地中海時中魚雷沉沒失蹤者四百四十二人又該公司之澳大利亞號(六二七七噸)于七月十九日在地中海中魚雷起火沉沒船役死者十七人搭客九百四十八人中失蹤者三人護送該船之某艦亦中魚雷惟未沉沒

北京政府之命令

●八月十五日 茲制定法院書記官官等條例公布之此令 茲制定法院書記官官俸條例公布之此令 外交總長陸徵祥呈請任命署閩中道道尹賈濟川兼辦陝西全省交涉事宜應照准此令 農商總長田文烈呈山東實業廳長陳介呈請辭職陳介准免本職此令 內務總長錢能訓呈准甘肅省長張廣建電稱皋蘭縣知事梁純仁玩視烟禁請予褫職等語梁純仁着即褫職以示懲儆此令

要聞

●日本進兵滿洲里矣

▲出發五千名 ▲事前之秘密 ▲協商國之態度 ▲北京政府將奈何

昨據協商方面某西人之確實報告日本決強認安謐無事之滿洲里爲危險急遽準備以造成實行(軍事協)定之機會竟於十三日派兵五千名赴滿洲里事前並未通告各國恐北京政府亦未必早知其內容協商國現既確知其謀均目爲極爲重大之問題且甚望中國軍隊亦速行派往以自盡國防上應有之任務又聞協商國以此項問題既屬極形重大頗以出兵海參威之範圍共同移至滿洲里一帶尤爲當務之急 日內已有此種通告云云以上爲某西人之報告又向某方面調查北京政府對於日本派兵事尚屬不肯明言但知外交參謀陸軍三部會議之結果外交部派施履本三人參陸兩部各二人共七人前往哈爾濱一帶其重要任務在預防日本軍隊與本國境界兵民有何誤會而政府派兵之預備日內亦積極進行擬派出一師赴滿洲里云又一消息云某國軍竟在滿洲里要求加入防線十一日晚間與我國駐滿司令爭議頗烈北京政府連接報告十二十三兩日參戰署均會議此事即經電致孟吉督陶司令么團長張司令有所指示至昨日消息益形不佳聞南滿車已開始運兵赴滿某武官且已臨時通知北京政府 昨日外交團對於此事亦有會議結果尚無所聞邊事急矣 未知北京政府其何以應付也

又一消息云某國因東延中東鐵路之故最近藉口某問題迭向滿站遣兵前日風聞在滿洲里某兩軍之感情忽于十一夜頗有變動之說惟未能徵實故未揭布昨復據政府要人云十二日參陸參戰兩處連接滿站方面三次急電微聞華軍防地有某軍欲圖佔領令華軍移開 當時稍有談判尚未解決云云故參戰處關係人員是夜均奉召入署會議夜深始散迄次日復開會繼續討論此事云 又據外交界消息前夜昨日中央連接滿洲里方面急電數通內容並非關於過激派方面之事項微聞爲某國軍隊覬覦滿站後欲華兵騰出防地爲彼軍隊駐紮當時曾有小小的談判我駐滿當軸自願請示中央辦理此爲其一電又有一電則情形似較前電爲稍重大副無從宣洩云但昨日滿洲里方面之急電仍陸續到京又聞外交團方面到處探聽尤爲非常注意云

頃據軍界某要人消息昨晨駐滿洲里張煥相總司令有飛急中密電到京探其內容略謂據駐七十號小站孟團長電稱本站以西現無戰事但俄激隊猶在備前進仍派員與之婉言交涉等情除由么支隊長前往援應外議聞等語又訊駐滿洲里警備總司令張煥相昨致政府中密飛急電一件計一百八十一字內容大要除咨陳滿站附近華俄軍隊各守汛地並無發生衝突情事外並附陳謝軍入境後解除武裝經過情形云云

●小徐也有今日

▲兵權完全脫手 ▲被張豁派兵監視交賬

前日京中紛傳徐樹錚被張作霖看管 昨日京中某國人所辦之某報亦有同樣之紀載茲事頗有關係而各方面消息亦不一吾儕既莫明其眞相如何只得將所得各方面消息彙載之而已據新聞交通社消息云徐樹錚自爲奉軍副司令以來終日奔馳聯絡各方面勢力頗形澎湃張奉督深滋不悅祗以彼此關係甚深暫爲含忍未經發洩近日徐心計被張窺破乃不能再忍即將其奉軍副司令名目取消但徐早料及此當奉軍入關之初即以奉軍名義四出招兵意云即使與奉軍脫離關係尚有新招之兵可以統率歸入參戰督辦處仍能繼續握有兵權但招兵之欵係挪用奉軍臨時軍費張督謂既用我款權操自我即將各旅旅長等撤換劃歸奉軍節制 徐計畫從此遂告完全失敗矣某報所傳張督因賬目不明已將該氏看管 俟經調查並無其事 惟因清算曖昧之用欵生有極小糾紛也又據新聞編譯社消息云某方面得天津電話徐樹錚現被張作霖以護兵二百名監視以算清奉軍軍費之理由並令交出副司令印信徐尚未允詳情續誌 又據亞東通信社消息云張奉督撤消徐樹錚之副司令一節本社昨已報告並有謂張以奉軍軍費問題對徐極爲憤怒有將徐看管之說茲據天津電話稱張督日前確以兵士三百餘名將徐看管徐近日之態度極爲憤慨昨曾對其友人某云俟此事交割清楚後伊即赴日本遊歷不再事軍政界中之活動云云 又訊天津會議之際張作霖與徐樹錚間發生衝突之事其衝突之原因雖有種種但張作霖最憤慨者有徐樹錚由奉天軍費中侵蝕一百四十萬元 致其用途不明之說此項軍費大約爲安福俱樂部收買議員而消費者 總之張作霖因受徐樹錚玩弄被其發覺故甚爲憤慨也 又訊徐樹錚在津被留情形另見別項段氏爲解決此項問題計昨派曾毓雋氏乘下午快車急行赴津含有疏通之使命云

●金券條例之運命

▲不能實行 ▲銀行團之態度

金券條例據中外財政界評論一致謂難於實行因並無準備金則斷難成爲貨幣 此理極簡北京政府方面消息亦承認該條例暫難實行先日財政當局在公府會議席上曾聲明不必即時實行而必須即時制定條例因專充幣制改革用之二次善後借款一旦成立我不自定辦法他人必將代吾爲之故必先自行制定云云至幣制一向督辦總裁亦暫不發表目下僅從調查着手云又共同通信社報告銀行團對此事亦不甚贊成據云此條例發布之先並未豫告四國銀行團至發布時始行通告故頗傷銀行方面感情聞銀行團現已決定如政府發行金券影響及於銀行團之幣制改革案則該銀行團決不承認 並俟接到倫敦本部訓令即向財政部致某種警告 再金券品質擬採用美國制者係以比國人比施林克氏所著之中國貨幣論爲參考之故云云按該條例本西原小林等一派之建議惟銀行團方面即日本一部分亦對此頗持異議也

●某政治家之新國會談

▲僞國會不如無國會

戊午編譯社北京通信云本社接駐京記者天刑生來函云本日新國會開幕宣揚視爲一盛典極意點綴渲染震耀滿城耳目記者行過象坊橋見車水馬龍彷彿山陰過上頗欲一入內觀之以手中未取得入場劵而止回折回復驅車至東城往訪某在野政治家縱論時局不數語遂及新國會開幕事某政治家則對此有無窮感慨發爲沈痛深至之言頗非一般政客之老生常談可比特錄出之以告關心時事者其言曰新國會之不合法及其內幕情形之不可問此盡人皆能言之惟鄙人對此等國會有特別感想 以爲無論其結果如何均於國家有莫大之影響非僅目前法律政治問題已也原來天下之事理不外是非與眞僞而已是有眞是非亦有眞非眞是者固爲大賢即能行眞非者亦不失爲梟傑 若飾非爲是以僞亂眞則直鼠竊狗偷小人

時評一

●革命潮 (無射)

▲今之世界正在政治革命與社會革命並進時代前者之目的爲民治爲人權後者之目的爲解決麵包問題爲剷除貧富階級此兩大潮流奔放洋溢已及于全世界世界莫可得而阻遏如德奧內部之屢起風潮其尤著者也今已影響於日本矣

▲日人素以忠順稱今以米貴之故各暴動蠭起大有社會革命兼帶政治革命氣味之概彼難以動搖之寺內內閣於此有不能維持之勢則其關係之重大可知矣吾觀於日人覺悟之速深爲東鄰前途慶又不禁爲我憔悴於萬惡之非法政府之下者放聲一哭也

醫鐘 遇急症則隨請隨到從未計較 診例 上午九時至十一時門診 介紹人 德里二百十號 電話中央

唐拾義專門醫咳 久咳丸 每瓶每打 外埠經售

立德油廠自製真正漆油廣告

本廠精製眞正漆油 BOILED LINSEED OIL 歷有年所其行
分爲明漆油生漆油燈度油計三牌均以魚牌商標爲記曾經久銷
各埠遐邇馳名近今火車船廠亦皆購用並運外洋貨眞價實油
爲中外稱許恐未週知特再通告以期推廣銷路如蒙惠顧請至
[illegible]

興華機器製造公司廣告

本公司不惜重資特將各種麪粉選
用滋補材料配製改良貨品精益求
精加製彩石印盒干裝璜奪目家
常官禮兩極其宜價亦克已批發相
宜本公司備有各種樣子章程函索[illegible]

翠鳥牌香烟

君識此字矣

君已知其作何解矣

然則

翠鳥牌香烟

其味道其香氣係較他種更好君亦知其故乎

因其烟葉係用烤法製成

烤

英美烟公司總理

兜安氏秘製保腎丸

腎居於背之兩旁　爲無數細濾管組織而成　血液通過　如水流行　無時或息　每二十四小時　必由此細濾管提出血中之汚垢毒質　約五百餘微粒　輸入膀胱　而化爲小便也

誰無慾念　誰不操勞　有一過度　適足戕腎　腎弱則濾血之功用失序　遂致血中汚毒積滯而發炎矣　況又有他病及舉動飲食之不適宜　亦足以弱腎者　如感冒寒熱　日晒夜露　喉核發炎　肺炎　嗜飲醇酒濃茶鹽水咖啡　肉食過多　奔跑失力　汽車電車之震顫　用力之工作　婦女天癸將絕時瘀血積滯而發炎　皆能致背脊抽痛或刺痛　俯仰不舒　小便澀痛　小便赤熱　小便頻數　小便混濁而有渣滓　是皆內腎失司之明證也

內腎有一部分之發炎或阻塞　必得其清血之功　則毒質　尿酸　聚於血中　病患從此起矣　風濕痛　腎筋痛　腰痛　大脚瘋　神經痛　腦系發炎　神志昏惰　頭痛　頭眩　尿酸阻滯血脈　氣血不能流通　由是水腫　沙淋　石淋　心病等患畢集　戕賊內腎　而成致命之內腎病　普通治療法　當內腎失司之時　在腎病未厲之前　宜有以防維之　兜安氏秘製保腎丸　乃大衆所許可　而用以治內腎病經驗之良藥也　有患者　耑請試之　方知我藥之不謬

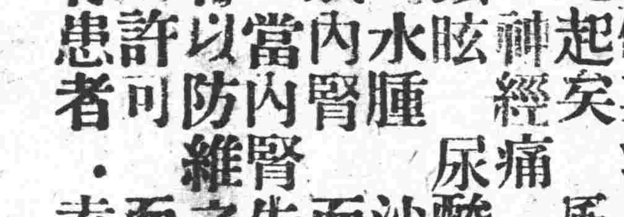

各埠大藥房均有出售每板洋一元四角　打洋十四元　上海兜安氏西藥公司啓

圖中寓意

腎弱爲患之最佳品

陳家班 大長片 技術團 小京班 鳴津社 優美會 少林林 白雲鸛 老倭瓜 陳十林 陳瑞臣 何質吾 駱彩子 南金笑 開口波 侯嵐祥 王鳳山 周珊堂 曹少庭 朱耀笙 朱 吳玉蓀 吳小松 吳小石 葉秀揚 石溴峯 程飛 花園內 花園內 花園內 花園內 花園內 花園下 樓下 樓下 商場 素麵館 大餐 春申樓 中餐券 日本式 共和廳

髦兒京戲 電光影戲 大獻柔術 文武京戲 大套曲藝 文明新劇 尚武藝術 文明大鼓 特別大鼓 果報錄 單弦快書 戲迷雙簧 口技鳥語 文明快書 時新灘簧 文明宣卷 雙珠鳳 玉蜻蜓 描金鳳 描金傳 白蛇傳 英烈傳 金鎗傳 岳傳 機器跑船 機器飛輪 升高轉架 跑冰場 哈哈奇鏡 動物院 彈子間 各色素齋 每位一元 京蘇大菜 每位九角 茶點飲冰 精雅茶室

◁花園內奇巧燄火▷ ◁招鶴亭絲竹大會▷ ◁小廬山靈驗仙花▷

人人笑特別口技 最新奇猴犬演戲 跑冰場白色大餐 花園內小蓬萊山

（新劇場另售座位包廂一角正廳六角十奉送嬰孩牌香烟一盒）

詳細鐘點請閱大世界報

人造自來血

人造自來血自本藥房發行以來歷有年所凡治血氣虛虧諸病無論男女均著神效信用久孚銷行最廣實為近世第一之良劑茲錄功用於下

老年氣血衰弱服之延年益壽
壯年精血虧耗服之體力壯健
少年面黃肌瘦服之面色紅潤
童年生長遲緩服之生精益髓
小孩乳養不足服之培元却病
婦女血虛之嗣服之調經種子

價目 大瓶二元 小瓶一元二角

總發行所上海四馬路五洲大藥房

▼初九日開幕▲

千呼萬喚始出來之屋頂樂園定初九日開幕矣 建築精巧佈置幽雅之屋頂樂園初九日可與諸君相見矣 諸君一入園中縱覽全景必喜曰此屋頂樂園果與尋常遊戲場不同也 茲試述其不同之點如左

全園占四層樓以上高至九層塔尖面積十餘畝不用平地建築玲瓏雅緻無市俗氣佈置點綴基準審美學能令游客添增美感

陳設玩要器物多新發明品或益人智慧或增人體力有應用光學者有基本彩色者有逐日變化者有活動自在者咸能使人增進科學的智識無益之物概不列入

遊戲資料本公司特派專員在國內國外訪求搜羅優等人物若彈詞若魔術若灘簧若影戲若女校書若大鼓若雙簧若各種雜技以及珍奇怪異之物咸不惜重資不憚遠道羅致加入凡稍次者悉屏除不用他如飲食品物除香茗冷品點心外凡中西酒肴俱別有雅室且樓下商場陳列環球貨品可以任客選購東亞旅館又可供路遠夜遊者投宿之用人生必需之品本公司應有盡有無一不備至爲便利

屋頂樂園與尋常遊戲場不同之點旣如此則凡遊過尋常遊戲場者不可不一遊屋頂樂園凡每日留連於尋常遊戲場者更不可不一遊屋頂樂園而向不涉足於尋常遊戲場者尤不可不一遊此特異之屋頂樂園矣

▼初九日開幕▲

價廉物美的

蔣永亮牙科醫學士

專治各種疑難牙症神效迅速毫無痛苦且拔牙不覺而脫善鑲金銀磁牙並赤白金磁粉粉補牙是用美國最新之法皆用上等材料取價從廉以答諸君光顧之雅意耳

總醫院設在上海法界霞飛路即寶昌路嵩山路巡捕房西隔壁一百六十五號洋房電話四七零四

分院設在英界四馬路望平街口第九十九號至一百號

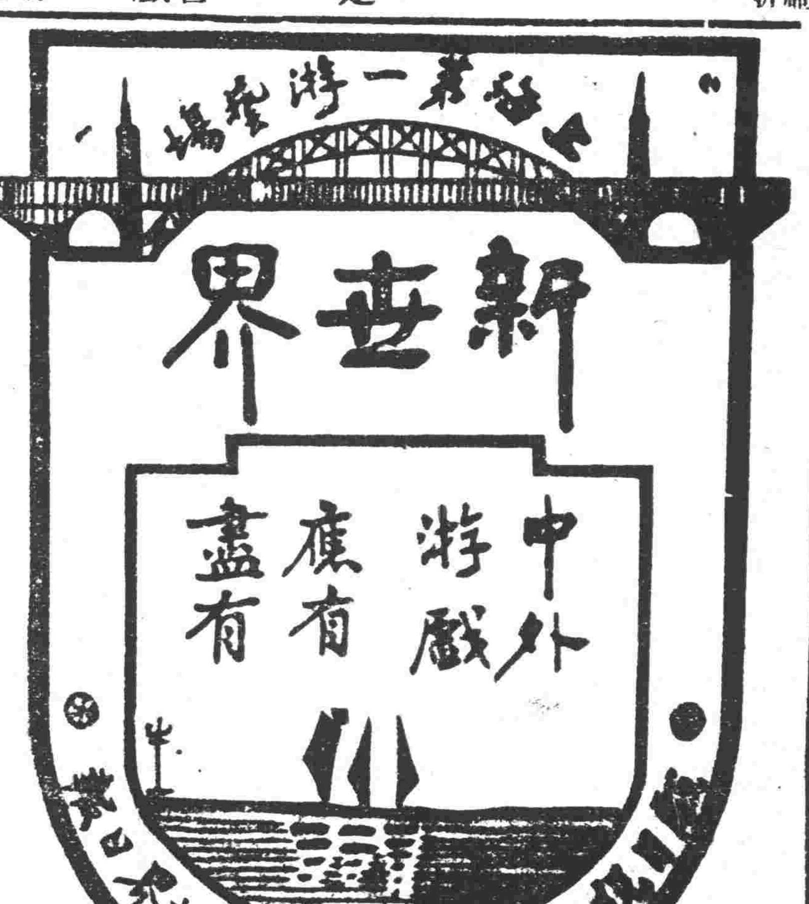

本公司開幕以來極荷社會歡迎茲附介紹信一則以供衆覽

自光學發明而世之有目疾者免短視生翳之患其有裨社會匪淺周君憲章得美國著明光學專家高德之傳潛心研究歷十餘稔今在英大馬路中創立中華眼鏡公司凡來驗光配鏡者莫不滿意而去則其學可知矣爰誌數言以為介紹

唐少川 張雲衢 伍廷芳 書益臨 全啓

新舞臺 十一日拿手好戲

別大減價 特廂三角 頭等二角 二等一角 三等五分 北來車輛直達本台免用

劉漢臣 曹甫臣 張德□ 夏月潤 許奎官 邱治云 趙文連 汪優游 歐陽予倩 夏月珊 周鳳文 杳天彭

花蝴蝶 新排家和萬事興

戲價目 月樓六角 特廂五角 宮廳四角 包廂三角 正廳二等二角 正廳一角 欲知說明請閱本台書報

夏月珊 夏月潤 張□祿 邱治雲 趙文連 歐陽予倩 汪優游 周鳳文 汪優游 周鳳文 邱治云 潘海秋

蘇州 人 新排巧巧 新天河配

大舞臺 十一日拿手好戲

別大減價 包廂四角 官廳三角 二等二角 三層一角

陳月樓 孫慶芬 佳伯 張芬訪 應寶蓮 白玉崑 劉慧琴 于振廷 趙如泉 毛韻珂 佳楣 陳嘉璘

平貴別窰 牙友 (戰皖城) 寄傘成寃

特廂 包廂七角 官廳五角 二等三角 三層 包廂二角

應寶蓮 張春海 王祥云 (劉慧琴) 佳棡 于振廷 姚俊卿 白玉崑 毛韻珂 趙如泉 張桂芬 陳月樓 王祥雲

人皮 (虹霓關) ◁九本宏碧緣▷

大新街 藥風新劇場 亦舞臺原址

本社新裝電扇風扇注意注意

價目 注意 日戲 夜戲 特別廂 樓廳 二角 一角 頭等 三等 一角 二角

編演主任 鄭正秋

鄒劍魂 鄭鷓鴣 徐半梅

董冠一 張大公 董天涯 李恨吾 頓楚蓀 林雄飛 黃秋心

十一日准演拿手好戲

◁情絲鐵面▷

十一夜准演拿手好戲

● 並頭蓮 ●

天蟾舞台開幕露佈

本舞台開幕[illegible]年荷蒙各界贊許推爲滬上各舞台之冠前因房屋合同期滿暫停歇夏茲已重訂租約將器具裝修一律[illegible]新[illegible]不刻意經營悉心研究一切規模大加整頓務求精益求精以合觀者心理不惜鉅資禮聘寰球著名南北歡迎文武藝員延請高才碩學編排各種改良戲劇以醒世[illegible]懲淫易俗爲宗旨俾有益於社會並添製全新錦繡行頭特請背景大家西法油畫特別奇幻活動佈景並將官廳包廂換用油木籐椅使座位寬暢觀者愜心適意其餘如電燈之耀目空氣之流涌招待之週到茶房呼應之靈便猶其餘事刻展秋涼工程將此告竣即日開幕屆時務希紳商學界閨秀名媛惠臨賞鑒無任歡迎之至先此露佈

論其功效 能治痧氣 暈船暈車 胸腹飽悶 [illegible]噎發倦 如法吞服 居家備此 旅行自衛 社會交際 製法精妙 壓倒外貨 (價格) 中盒一角

厥有多般 吐瀉不安 頭痛心煩 酒食傷殘 觸暑胃寒 立愈諸患 大小安然 佩帶非難 賠答往還 透鼻香攢 大衆喜歡 大盒角半 樣包五分

總發行所上海中英大藥房 外埠各本分號各大藥房均有出售

而爲穿窬之盜者也。蓋是非本截然兩界。各執一是非。即使非者偶伸。是者偶屈。而是非之界固在。或猶有公理大明之一日。若以假亂眞。則天下無是非。其禍乃異不可勝言矣。先正有云。秦政坑儒而儒存。漢武尊儒而儒亡。秦皇惡儒而悍然去之。此行其眞非者也。漢武惡儒之不爲己用。而以官祿虛禮羈縻之。操縱之。使之入彀。此行其僞是者也。故秦法雖酷。儒者猶能抱殘守缺。保存其典籍禮器。逃之深山大澤之中。以延斯道之一線。而漢則自公孫弘以僞儒顯。循是以降。張禹孔光杜欽谷永之徒。與時浮沈。俛仰以苟祿位。卒成新莽之禍。而西京以覆。其遺風餘毒。遂成後世之科舉。優孟衣冠。口孔孟而行桀跖。廉恥道喪。斯文掃地。禍中於士。極於今茲。而猶未有艾。再以明清近事言之。有明以笞杖刀鋸待天下士。及其亡。朝政濁於上。而士節清於下。及滿清以外族入主。一反其前明所爲。操縱顛倒。使天下奔走於利祿之一途。以養成脂韋洩沓之習。嘗謂**清代二百餘年。朝無直臣。野無隱士**。亦有所謂理學名臣。實皆諂臣媚子。今之**頑鈍無恥官僚。猶其餘孽**之留遺。皆一二梟雄之主。操制天下之流毒遺也。此皆所謂是非眞僞之辨也。吾今本此意以論新國會。當辛亥革命。一般**舊官僚武夫**。本與共和政治絕不相容者。**向使始終抱定君主主義。不變未始不可爲法蘭西之王黨**。乃偏巧言媚態。以贊成民國。民國成立矣。約法訂。國會開。而袁世凱以兵力被選爲總統。彼固志在帝制也。向使袁於解散國會之後。即黃袍加身。行陳橋故事。位雖不終。猶不失爲一世之梟雄也。乃**偏借政治會議約法會議參政院等名目。變更約法。維持共和政體者兩年**。及野心勃不可遏。圖窮匕見。猶召集國民代表。**假托民意**。而後改號稱尊。至今其身雖死十年。**猶有餘臭**。焉去歲督軍團解散國會。亦猶行袁之道也。則即發皇北洋武力。以與西南決一最後勝負。豈不毅然大丈夫哉。乃又迂迴曲折。私立參議院。**將國會組織選舉各法。點竄塗改。然後乃憑其自製之法律。以成今之新國會**。明明以立法機關爲**芻狗**。而偏曰尊重國會。明明爲**金錢收買**之股肱爪牙。而偏曰代表民意。**明知故昧。自欺欺人。其影響於立憲政治。選舉前途者。患固大。影響於將來人民風俗者。患尤深也**。昔王莽假托周公以行篡竊。天下化之。大亂以起。光武興。敦崇節義。敷宏教化。數年而海內始復於正。及東漢末造。曹操因利乘便。假名竊義。子丕繼之。遂移漢祚。由是司馬氏父子。劉裕蕭道成蕭衍陳霸先。胥承其故智。轉相師效。以堯舜之名。行羿浞之事。三綱淪。九法斁。中國陷於夷狄。輾轉大亂者三百餘年。及唐興而天下始復治。推原禍始。皆曹氏父子變亂是非眞僞之遺毒。有以致之也。羯奴石勒曰。**大丈夫行事。當磊磊落落**。如日月皎然。不效曹孟德司馬仲達。欺人孤兒寡婦。狐媚以取天下。及勸死子弘。幼弱猶子虎。專橫弘懼。自請禪讓。虎斥之曰。若不堪負荷。直當廢之耳。何禪讓乎。由此觀之。不得不令人歎石家兒之眞率可愛也。外國人評中國人曰。僞善。所謂非爲是以僞亂眞之謂也。自個人言之。則**僞君子不如眞小人**。自國家言之。則**僞共和不如眞專制。中國年來輸入外國制度。以設置新政。皆利未成而害先見**。有橘踰淮爲枳之歎。蓋**實作僞之一念害之**。表面鋪張揚厲。實皆爲作姦蠹弊之藪。新國會其尤大且著焉者也。孔子曰。惡紫之奪朱也。惡莠恐其亂苗也。惡鄭聲之亂雅樂也。故吾謂**與其有此僞國會。不如無國會**。無國會不過爲專制國家。至國會而可以僞。則亦何不可僞者。而天下事乃愈不可爲矣。

●唐總裁要電一束

▲賀廣州重開正式國會

火急。廣州國會同人鑒。參衆兩院文電敬悉。正式國會繼續重開。南都民聲依然一壯。在諸公痛定思痛。必能准情酌理。式展高謨。作輿論之中堅。立國民之大信。繼堯身在戎行。心惘國難。念**法治之未尊。懼根本之殘破**。貽茲熱望。**敬覩厥成**。皇皇者華。隆電遙祝。繼堯陽印。

▲勸管金聚賢同護法

順慶石總司令保甯顏總司令分別探轉漢中管鎮守使鑒。前得朗公函。具悉執事勇略冠時。才猷邁衆。坐守方鎮。隱若長城。欽企之私。無時或釋。國家多故。禍難殷流。法紀陵夷。賢豪屏棄。**乘時救國。諒有同情**。繼堯率益州健兒。興師護法。以天之祚。蜀境胥平。行當整我貔貅。驅勺羣慝。**執事如能援桴相應。龕定關中。則不世之勳。唾手可得**。識時務者在乎俊傑。惟執事圖之。卓見如何。幷祈賜復。繼堯印。

▲促丁總司令速入陝

成都丁總司令澤煦覽。寒電悉。執事已於儆日率部抵省。俟將部隊齊集。即便長驅入陝。甚慰。現在**陝中望援甚迫**。務望早日起行。**俟應友軍**。肅清關隴。是所切盼。總司令唐號印。

▲籌設三省聯合會

雲南滇川黔三省聯合會長黃玉田先生鑒。治電悉。川省聯合會事。楊鈞等願盡力提倡。執忱可嘉。已轉電熊督。就近董率明正官紳。協同楊鈞等。切實籌備。迅速進行。以期早覩厥成。特此奉復。繼堯號印。▲又致熊督軍請籌設川省聯合會電云。成都熊督軍鑒。頃接滇川黔三省聯合會演本部黃會長治電開。敝會承鈞座及熊督允任會長。榮譽無似。**惟川省聯合會尚未成立**。自流井丁總司令秘書楊鈞唐守潛來電。願盡力提倡。除已由會逕電熊督外。擬請鈞座轉電熊督。令楊鈞及三省熱心明正官紳。**切實進行。以期有益聯軍。造福三省**。等語。查楊鈞等有電願盡力提倡。尚屬熱心公益。應請由尊處責成該楊鈞等協同明正官紳。切實籌備。迅速進行。以期川中聯合會早日成立。是爲切盼。繼堯號印。

▲賀重慶川滇黔報界聯合會成立

重慶川滇黔報界聯合會川本會鑒。支電悉。貴會同人以渝埠當軍事政治之衝。西南聯合會開會於此。特成立川滇黔報界聯合會。並舉定袁衡生君爲川本會會長。聞之實深欣幸。從此主持清議。發揚國紀。爲輿論總樞。作軍事後盾。特表贊成。並致祝賀。唐繼堯灰印。

▲復謝各要人賀就總裁職電

(一)復廣州吳議長電 火急。廣州吳議長鑒。有電敬悉。承推總裁。本不克當。**國難方殷。未敢自息**。業於皓日電告就職。並特派代表趙公樾村就領明教。尚希君來當敬歎迓。繼堯陽印。

(二)復滇劉師長 雲南劉師長田運使唐參謀長鄭校長秦處長吳廳長均覽。冬電悉。此次承非常國會負托之重。就任總裁之列。當此邦基杌隉。外力憑陵。**力小任重。時凜淵冰**。來電祝賀。彌切悚惶。仗滇南舉義師。民力疲敝。撫綏鎮攝。端賴羣賢。並望時惠嘉謨。共匡大局。俾無隕越。實深企禱。繼堯徵印。

(三)復趙總司令 自流井趙總司令覽。魚電悉。此次猥厠總裁之列。深懼弗勝。承電祝賀。彌增惶悚。尚希時惠宏謨。用廣忠益。繼堯庚印。

(四)復顧軍長 資州顧軍長覽。冬電悉。此次軍府改組。猥以幹材備員總裁之職。力大任重。若涉冰淵。乃承電賀。彌增慚悚。當此元兇怙惡。外力憑陵。摧陷廓清。尚資羣策。執事宏識壯猷。夙深倚重。尚望時惠明教。藉資進行。實所翹禱。繼堯魚印。

(五)復豫軍王總司令 重慶豫軍王總司令鑒。冬電悉。此次承非常國會負托之重。就任總裁之列。當此邦基杌隉。外力侵陵。力小任重。深虞隕越。乃承電賀。彌切悚惶。惟有隨諸公之後。與同志羣策羣力。共濟艱難。尚冀時惠良謨。用資進行。是所翹禱。繼堯徵印。

(六)復石總司令 順慶石總司令暨江電悉。此次猥列總裁。若涉冰淵。乃承電賀。彌切悚惶。時局艱危。尚希時錫良謨。藉資匡濟。實所欣禱。繼堯庚印。

●日本允借南滿路運兵

我國出兵海參威。擬由南滿鐵路運輸事件。十三日下午四時船津一等書記官赴外交部謁訪陸外交總長。**通告日本政府已承認運兵意旨**。並附陳滿鐵公司因運備貨車。**不能一時運輸全部軍隊**云云。按美英法日各國軍隊。均已先後抵威。而我軍則因交通權操諸外人。不能不待外人之承諾而後行。今雖幸得許可。而運送時期非一月以上不可。似此情形。則我軍完全抵威之日。而各國已着着進行。形勢或又一變。亦未可知。北京政府今日**已覺悟交通權之可貴**否。今後**倘忍以鐵路抵押借款**耶。

●劉恩格硬要非法副議長

▲安福派暗潮激烈 ▲劉挾張霖爲後盾

此次兩院議長。安福派中早經預定參院正長**梁士詒**。副長**田應璜**。衆院正長**王揖唐**。副長**王印川**。目下正議長已均無問題。參副雖有競爭。然亦漸歸一致。獨**衆副一職。迄今仍在競爭漩渦之中**。以致原定十四日開茶話會。十五日選舉議長。因此不得不稍停頓。就最近情勢。已大多數確定投舉王印川。氏誠以王氏在安福派中聲望資格。爲王揖唐下之第一人。此次籌辦各省選舉。尤出死力。可以窺伺此席者雖屬不少。而議員大多數仍以推重王氏爲多。**奉籍議員劉恩格挾張作霖之聲威。自命爲東三省領袖**。希望此席甚力。其實吉黑兩省反對者甚不乏人。即奉天之十一票亦難望一致。前各報曾載有張督保薦之電。實無其事。不過劉氏曾求奉督**祕書長袁金凱**。以個人名義致電參院議員田某請其幫忙。田亦大勢所趨。劉氏絕對無望。已復電不能担任。現劉老羞成怒。竟**聲言如不得副議長。必脫離關係。或予政治上以絕大之變化。以恐嚇該黨黨魁王揖唐**。以致王氏頗覺爲難。現有調停者**擬畀以委員長或祕書長**。以及將來組閣時之**某部次長**。劉均置之不顧。大有不得不休之勢。而以居間自命。如某某等擬令王劉一齊退出。分別充任委員長或祕書長。另以第三者充副議長。籍收漁人之利。詎大多數議員俱不以某某等爲然。誠以區區副議長問題。尚不容自由投票。是眞如某報所載。新議員爲豬仔。爲寫票人也。刻聞豫晉秦隴兩湖三江贛魯直等。均已有所移合。誓自由投票。並歸咎王揖唐氏之無堅決主張。以致生此波折。果爾。則**安福派將來之是否分裂**。全視此次問題如何解決以爲斷。日昨在衆院參觀開會式後。與多數重要議員會晤。據言衆副一職推舉王印川氏已毫無問題。詢之吉黑兩省。亦不無反對劉氏之人。甚有人謂劉氏竟迷信報載議員爲奉軍書記。而數借奉軍密書長袁金鎧氏以命令議員。稍有人格者決不服從云云。**可以見暗潮之激烈**矣。續探劉氏方面仍持**強硬態度**。並聞張作霖確注意此席。**欲使奉天系議員占一副議長**。甚有**謂要兩院副議長者**。並聞張所以重視副議長之故。因**誤解國會性質同於軍隊**。以爲副議長與參謀長等。**有指揮議員之權力**。故欲親信人參預其間。劉氏挾此後援。故絲毫不肯退讓。至**王印川**氏則連日患腹疾。杜門未出。確表示不爭之態度。據一般觀察。將來安福派議員。即本來欲舉王氏。若因奉天聲威上之關係。**終恐出於舉劉一途**云。又有一說。稱衆議院副議長一席。安福俱樂部決定舉王印川。雖王印川以外有兩議長希望之人物不勘。但對於王揖唐之推舉。或對於王印川個人。悉願讓步。故**王印川之副議長殆無異議**。自奉天及東三省議員團欲選出副議長之運動開始。及至昨今頗然活動。**大有劉恩格不爲副議長不止之勢**。在劉議員背後。因有張督爲之應援。故能如是強。擬王印川欲爲副議長。則亦願讓步。若非王印川。他之議員爭副議長一席。則競爭者尚有他人將次發現。是副議長一席。**究竟誰爲捷足先得者。尚在未定之天**。劉因有後援。在議會內即不得副議長。**亦必可得其他重要地位**云。

●西報論非法國會

▲爲徐世昌鼓吹總統

十六日大陸報社論云。吾人就前此中國疊次國會之運命。及目下政局之情形觀之。欲**評論現在北京召集之國會一問題。殊覺難於着筆**。北京有一國會。同時廣州復有一國會。彼此開會。遙遙對峙。此種情形。殊爲奇觀。亦滑稽之甚者也。中國果爲共和國乎。吾人安得而否認之。蓋中國之國會獨較任何他共和國多一倍。然其共和之資格且甚幼稚也。以目下之率推之。彼將於六年之短期內得四國會。至一千九百三十年。則當得十國會也。至就目下之兩國會而論。大約兩者皆不合法。皆未能予人以使中國前途和平興盛之多大希望。試迴溯以前屢次召集之國會。當其開會之始。國民歡欣鼓舞。喁喁望治。迨其結果。莫不從事於黨爭及無謂之爭執。其眞正職務所在。則拋荒不顧。總之**中國以前之國會。自始至終。乃一段可憐歷史**。自袁世凱以至張勳。每值國基若將漸次鞏固之際。即發生意外之變。故將吾人之期望打破。故今之北京國會。其運命能否綿長。吾人殊不敢以東方式的樂觀測之。蓋以往之經驗。使吾人不敢抱廣大之希望。**中國之國會**。苟一日徒具形式而乏精神。則所謂中華民國者。即將一日**徒擁虛名**而已。吾人對於中國政局之一線希望。厥爲**徐世昌**將被舉爲下屆之大總統。吾人固不知馮總統之眞意如何。但馮自就任代理總統以來。國事蜩螗。迄未寧息。吾人度**馮亦未必有戀戀於此一席之熱忱**。果也。則彼已致長電予各省。聲明辭職。今爲中國計。最好能舉出一總統。其能力足以統一全國。恢復秩序者。而南北兩方可以共同承受之政治領袖。在今日厥惟徐世昌最爲近是。(是未必然)彼之資格似最能提挈各黨派使相携手。彼已對於在天津之西南代表宣布其政綱大旨。謂彼若當選爲大總統。將設法解決內爭。以期應付外患。並將改良幣制。限制軍隊。就目前諸政治人物觀之。徐之資格似屬最良。雖**就進步之民治主義言。徐氏或非最宜居總統位之一人**。但彼之當選。或足使政局得有進步。**不至使大局愈惡**也。

●教廷派使交涉擴大

▲法國態度益趨強硬 ▲將暫緩實行

法使館對於我國教廷遣使案。一再來涉。上星期六該館又送來照會一件。辭氣頗爲堅決。聞最近所爭。已不在教廷遣使上措詞。而在國際親交上立論。其**內容係以參加協商團體後。不能一致步調爲辭。範圍似頗擴大**。按教廷換使。事屬尋常。有利於我。而無損於法。該國此次如此抗爭。頗費了解。惟在我國與教廷換使一層。亦並非目前之亟務。現在聯合參戰國際緊多。**我國民亦斷不願因此派問題。與法國生一種隔閡**。想當局必有以處之也。又訊教廷派使問題。法國現在所爭持者。既棄其向所援引之天津條約。純從教皇親德上着眼。但我國自初亦即顧慮及此。故教皇所派某氏有親德之嫌。北京政府即預先自行聲明不加接待。并非由於法國方面之通知而後出此。且中國殊不視此爲急迫重大之問題。若爲預防親德者之或不免有所活動。亦非不**可暫緩其實行之期**。惟派使之權。則**仍完全保存其自由。決不因是有所損害**云。

時屆夏令削碼廉價壹月

……外克己無非爲擴充營業起見自五月念二日起依所定價目每洋一元分文無讓倘貨價不合儘可包退還洋有此良機幸勿失之交臂如蒙惠顧方知言之不謬也 三馬路石路 萃豐綢緞顧繡局 萃豐綢緞新衣莊啓 電話一九六八

●北京司法部發覺大贓案

近傳司法部部員有大贓案發覺朱總長業已派員查辦。其發覺原因。以收到各省解來之狀紙費等本屬現洋 而該部員則 暗中抽換。紙幣從中取利爲數已不下十數萬元而另一確實報告則言舞弊者即係該部總務廳第三科科長沙亮功爲其魁首 不僅抽換紙幣一層（此層其數之最小者）蓋自民國以來迭換總長從未有一次徹底清算帳目於是科長通同 全科人員無弊不作 沙某本係老手又有數年之舞弊經驗殆有不易清查之處惟事實昭彰某主事 某某等入 俸有限 而均省蓋造洋房添置姬妾儼然爲富家翁 若能徹底查究 則贓款殆不下數十萬元 聞朱已派徐彭齡查辦已漸有眉目不日或可歸案嚴辦而沙某等近亦聯合科中人員四出運動不知朱及查辦者能不仍爲所隳否耳。

●呂復提議地方制度案原文

地方制度條文草案 第一條中華民國最大行政區域爲省及未設省之地方之區域以法律定之法律未規定以前一仍其舊第二條 省爲地方最高自治區域 省之區域有變更時地方最高自治區域隨之變更第三條 省之自治事權 爲左列各欵（一）特稅及附稅（二）公債及特債（三）使用費及規費（四）省有營業（五）警備隊警察及關係保安事項（六）公共衞生救恤及慈善事業（七）各級學校及關於教育事項但設立高等專門以上學校須得教育部之認可（八）農田水利森林礦山土木電氣工程工商業及各項實業（九）鐵路航路汽車路及關於交通事項但電報郵政不在此限（十）依法律賦與省自治之事項 第四條前條第一至第九欵所列事項國家得以法律加以整理或限制但不得廢止之 第五條 省之立法權 由省議會行之 第六條 省議會由直接投票選出之省議會議員組織之 第七條省議會議員之選舉以法律定之 第八條 省議會之職權 如左（一）於第三條所列各欵內制定單行法律與條例（二）議決本省預算案及決算案（三）議決省庫有負担之契約（四）咨覆省長諮詢事件（五）受理人民之請願（六）得以關於本省行政事宜建議於省長（七）得提出質問書于省參事廳總參事參事並要求其答覆（八）得咨請省長查辦所屬官吏違法瀆職事件 第九條 省議會對於省長認爲有違法行爲時 得以列席議員三分二以上之可決議決彈劾呈請大總統咨交參議院查辦 如確有違法行爲時 應黜其職 有餘罪時付法院審判 第十條省議會對於省參事廳總參事得爲不信任之議決 第十一條省議會對於省參事廳總參事參事有違法行爲時得以列席議員三分二以上議決彈劾咨由省長呈請大總統罷免如有餘罪時付法廳審判之 第十二條省議會議員及省長得各提出法律案但經否決之案同一會期內不得再行提出 第十三條 省議會依法定日期及期限自行集會開會閉會延會 但遇有左列情事之一時得開臨時會（一）省長之召集（二）議員總額三分一以上之聯名通告 第十四條省內之國家行政權由省長承中央政府之委任行之 但直隸於中央政府者不在此限 第十五條 省之自治行政權由省長 由省參事廳之輔佐行之 第十六條 省長由大總統經由省議會之同意任命之 第十七條省長公布省議會議決事件 並監督確保其執行第十八條關於 省之自治行政省長發布省令須經省 參事廳總參事參事之副署 第十九條省長對於省議會議決事件有疑義時得於咨達後五日內聲明理由請求覆議 如仍執前議省長仍認爲不當時得呈請大總統咨交參議院審定之 第二十條省長統帥省之警備隊但有非常緊急時大總統得調遣或解散之 第二十一條省長認 省議會有違法議決時 得呈請大總統咨交參議院審定之如確有違法決議時 應解散之 限於六十日改選召集 但同一會期內不得爲兩次之解散 第二十二條省長遇省議會不信任省參事廳總參事時不依第二十一條之規定解散省議會即呈請大總統免參事廳總參事之職 第二十三條省設省參事廳 輔佐省長執行自治行政第二十四條 省參事廳以省參事廳總參事參事組織之 第二十五條 省自治高級行政長官均爲省參事廳參事 第二十六條省參事廳總參事由省長經由省議會之同意呈請大總統任命之 第二十七條省參事廳參事由省長任命 並得兼省自治行政長官 第二十八條 省參事廳之職權 如左（一）議決省議會議決事件之執行方法（二）議決時機緊急須急切施行不及召集省議會議決之事件 但須於省議會開會五日內請求追認 如否認即失其效力（三）議決提出省議會之法律草案及其他議案（四）編制本省預算案及決算案（五）提議於本省應提起之訴願訴訟及爭議事件（六）請求省議會同意公斷和解省爲自治機關之權限爭議事件（七）管理或監督省有財產營造及省自治經費之收入支出（八）其他依法律屬於省參事廳之事件 第二十九條省與省有爭議事件時由雙方或其一方呈請大總統咨交參議院裁定之 第三十條 次於 省之國家行政區域及地方自治區域爲縣 其組織以法律定之 第三十一條未設省地方除法律別有規定者外應設與省相當之制度 第三十二條省及未設省地方其詳細組織以法律定之 提出者呂復連署者朱念祖易次乾彭允彝江浩褚輔成郝濯李永聲劉○瑤杜凱元丁象謙汪建剛廖希賢汪○張漢王源瀚唐寶鍔要鴻聲趙世鈺吳景濂林森郭寶○

●湘省各軍之現狀

▲吳佩孚之態度關係全局

戊午編譯社長沙通信云自吳佩孚與趙恒惕相約停戰以來已三月於此不但吳軍與南軍迄未開釁即吳外各軍亦與南軍僅保對峙之形式未至衝突推其所以固緣於天時地利不能不暫資休養亦因北方軍人多明大義深以同室操戈爲衰亂之漸不欲以他人之金錢器械自殘同類自取滅亡故中央無論如何利誘威脅援粵平湘而湘南湘西湘東之形勢則依然如故此不得不爲我國前途欣幸者日來南軍開始反攻之消息頗盛北軍到處敗退之警耗頻傳鶴唳風聲一日數驚既不敢信其果有亦不能論其必無茲經各處探詢得其比較上可靠之情實爰介紹於右以供參考

一南軍 約一月以來馬濟廉榮超趙恒惕林修梅李書城李仲麟林支宇韋榮昌林俊廷賁克昭張其瑝等各得軍需品若干補充兵多寡不等將隊伍重新整頓 由茶陵安仁耒陽常寧祁陽迄寶慶以西節節防守 馬聰周則范田應詔張學濟等則扼駐桃源以東以與湘南前線連接 布置極爲周密 在湘西方面由常德某教會担保 馮玉祥決不進攻 南軍亦稱暫取守勢以待局勢之變遷近湘西南軍確已增加援隊不少時思發展 湘南方面南軍確已略行北進 第聞係 北軍甘自放棄 並未經若何爭戰湘東方面頗形吃緊攸縣附近聞有大衝突

一直軍 吳佩孚師長除第三師外握有直隸混成兩旅不但不肯與南軍再戰並確與長江三督聯合一氣公同主和 與南軍前線相持之軍隊漸漸向後撤退要求奉軍接防

一奉軍 統計在湘軍隊 不過一混成旅 由汲金純統率半駐長沙半在郃陽以北此處軍隊近來似與韋榮昌所部已見衝突聞奉軍失利

一安武軍 約萬人其統率爲馬聯甲及李傳業現駐湘贛交界萍鄉一帶向難參與湘東戰事已編入援粵軍中對於湘南今後之戰局似無甚關係

一蘇魯軍隊 張宗昌所部約兩團山東暫編第一師已改成兩旅約六七千人現在攸縣新市一帶此項軍隊本驚弓之鳥無足輕重 日前張宗昌曾聲明願歸吳佩孚節制其目的大可知也

一張敬堯軍隊 除第七師外尚有一補充旅現駐守省城並湘潭瀏陽醴陵威僅足維持地方治安無攻畧之力

一范王軍隊 范國璋軍隊駐岳州王汝賢軍隊已開往沙市

綜計以上南軍之布置與北軍之配備比較觀之可知 賴以維持湘南湘西之形勢者 惟吳佩孚與馮玉祥兩軍 耳而吳軍於全湘之局面尤關重要苟吳軍不戰則其餘各軍皆不足以與南軍抗 張敬堯知吳之意已決一方主和將致大局一變於伊之地位極有影響因擬 買吳歡心毅然附和三督其苦心孤詣殊不言可喻而南北和平之機與段閣瓦解之日即在日前數日之內 吳師長等 當有顯著之表示想軍界中之愛國者自不乏人見義勇爲當仁不讓不禁馨香祝之矣

●日人嚴防韓人集會

中韓國境限鴨綠江爲天然界址韓民渡江而來東省私墾者業已禁不勝禁故吉林所屬之延吉和龍奉天所屬之東邊各縣種植水稻者都係韓民幾有喧賓奪主之勢自韓併於日後彼國中有志之徒咸以東省爲安樂土挾鉅資携眷屬遷至華境擇地而居則從事農商或則讀書養志安分者尚居多數無如人品至雜賢愚不同無業浪人又復從中播弄於是韓僑中亦有 維持守舊兩派而造謠者則 指舊派爲排日維新派爲親日 上年冬間僑于柳河海龍之韓民日人謂其秘密結社有不軌舉動該兩縣知事親往各地密查實則基督教徒於來復日從事祈禱後演習武技而已日本官員聞之竟派警察駐在偵查嚴防加範其實此等韓民無此大志也現聞韓岸雲海川憲兵長迭接偵查員報告謂夾皮溝地方韓人有種種秘密組織 均以排日爲宗旨 該憲兵長井田耕作氏渡江而至輯安縣屬之夾溝門該處設有縣佐起署往謁縣佐李縣佐熙光接見會談據云夾皮溝地方現有 韓民金洪壽韓光烈王永世崔尚志等多人 秘密組織興復會 以興復韓國會宗旨因中日兩國交誼素敦嚴密查拿彼不得逞近由通化哈泥河地方有務農會首領金東三者派人來此勾結金韓崔王等 秘組間諜團 與德俘結合一氣希冀破壞我兩國交誼彼等於中取利等語要求李縣佐准其前往查拿法晰當語以韓大集會有礙地方治安自應拿辦惟須得有確據方無枉縱而井田氏則稱有彼圓呂鄭運東可證且已全來作爲眼線言之鑿鑿李縣佐即派警會同日憲兵赴夾皮溝緝拿是否挾嫌揑報抑係實有其事該韓人到案訊供後不能懸斷李縣佐與日憲兵長會談畢已將派警會查情形報由輯安縣表知事其呈省公署請示辦法矣結果如何容俟續探

●南潯包銷存土之反對聲

南潯龐萊記賬房 劉潔身 及其弟 劉揆卿 携運動資六千元 託湖州中國銀行施某向嘉興李蟾仙吳引之運動在南潯區內 包銷存土 十一箱 限三十個月銷完先付 保證金二萬元 現在雙方已經協議安當並已向地棍施卿聲 租定北柵誠大昌土行舊址 爲總公司言定月租二百六十元現在內部組織已經就緒 待貨 到即正式開張 並聞該公司官土雖尚未領到 私土業已開始交易 云按此事之成功寔南潯巨紳龍某（前清欽賜舉人）之力居多所有保證金及運動費均由該賬房匯出云 南潯自治公所及全體紳商 對於該公司 大不滿意 已電致當道力爭惟本鎮 商會正副會長 梅劉二君素有烟癖前曾犯過烟案故未具名 云茲錄潯人致省中電文如下 杭州各報館轉省長督軍鑒 吾浙烟禁成績最優 官土指銷功敗垂成流毒無窮浙民何堪 此事樞紐全在兩公 遺臭流芳惟茲一舉 乞嚴正主持 南潯公民邱炳華屠維屏張維熊金熙張光華張丙三等同叩

●屠龍軍水陸攻瓊

討龍護國第三軍沈 英司令以瓊州海峽沙礁縱錯水急流紛此次渡海攻瓊若以民船輸運一則遷延時日二則危險堪虞日前特電粵省當道請多派兵輪運載進攻以收速效聞當道已令行江防司令調派除廣金寶玉廣庚廣貞四艦堪充出海外而福安廣海已有任務不能再派聞已商由運使借撥緝務緝私大艦平南安北韓西濟西四艦迅速駛赴雷州以便早掃龍毒經運使令行緝私統合遵照各艦已次第開赴海安運載並聞沈司令攻瓊計畫係採取 四路進攻 第四路 由沈自領攻海口擬由鋪前港上岸 直攻府城 第二路 由黃志桓統率由臨高總上岸 直攻澄邁 以襲秀英砲台 第一路 以海軍巨艦 海琛 掘守海口此路聞爲完全握守 助攻砲臺 第三路 以黃明堂及陳自先楊錦龍三人由博贅港上岸會合楊錦堂軍隊並定安附近民軍由安定瓊東夾攻聞四號已開始分路出發第二第三兩路先行開往約此二十一日間 瓊州府城必有劇戰 査此四路進攻計畫瓊州城已在包圍之中 龍黨雖欲不俯首牽羊以降必不可得云

討龍第一軍總司令沈 英降復雷州後即率領所部會合海軍艦隊暨黃志商所部各營由徐聞海安渡海進攻瓊州龍軍司令納順洪馬如驤暨道尹周沅等迭據探報昨有十萬急密電一通拍致北京告急爲某當道所截獲聞中有 敵衆我寡餉竭援絕軍心離 恃孤城不久 等語其危迫之現狀于此足見一斑矣

時評二

正當防禦 （湘君）

▲盜劫財土商亦劫財則土商即强盜也虎狼殺人土商亦殺人則土商即虎狼也盜賊行劫殺之無罪有功虎狼入室殺之亦無罪有功今以雙料可殺之人而不舉二罪並科之法者以法已先買土而破之矣

▲然屋主之殺强盜行旅之除虎狼皆正當防禦而無待於法廷之判決也若曰必請命於法庭則千里求救財已入强盜之手血已膏虎狼之腹矣

人身不幸而有病延醫服藥孰不欲早日痊可此人情之常無足怪也然而有病求醫不如無病時先自調攝爲防患未然之計當考中華論病偏重心血西醫論病偏重腦筋腦也心也皆人體之至要者也艾羅醫士發明之補腦汁銷行以來功效卓著凡嘗試者幾至有口皆碑以其能補腦筋而兼補心血耳茲將功效列左

一治腦力不足遇事健忘 一治腦氣衰弱作事倦怠
一治腦血枯涸頭暈眼花 一治腦髓虧損無夢流精
一治怔忡驚悸心神不安 一治神經錯亂如痴如呆
一治色慾過度精薄陽萎 一治操心過勞虛象畢現
一治骨節酸痛偏正頭風 一治精氣久虧臥不安睡
一治婦女體虛白淫白帶 一治童年多病生長遲緩

大瓶二元 小瓶一元二角半 每打二十 二十元

總發行所上海三馬路中法大藥房 各省分號及各大藥行均有批發

大馬路西首 茂德利 新樣時 金銀 手表 本埠 大廉價

民國閒話

曲終人語 (鄉下人)

●歌場零拾

吳在昌字燕芳。行六。順天人。班中人咸呼之謂吳六。兒亦四喜班柱子。唱花旦。兼工青衫。雁門關五花洞浣花溪孝感天十二紅下河南等劇。皆冠絕一時。某君有眼兒媚詞曰。三三節過餞殘春。重醉酒三巡。六郎花貌。六么豔曲。六幅湘裙。闌干十二。綫縷半。六扇碧紗。痕光陰。一刻相思。兩字春意三分。

余紫雲字豔芬。湖北羅田人。曾掌四喜部。唱青衫。工彩樓配孝感天宇宙瘋迴龍閣趕三關蘆花河祭長江戰蒲關。當時士林傳誦。贈之什不可勝計。而尤以某君眼兒媚兩闋最佳。其一曰。輕燕身材倭俏。儕顧影自嫣然。海棠欲語。天桃含笑。楊柳宜眠。　香車綺陌依稀遇。回首夕陽天。衷情無那。傷春病酒。一樣纏綿。　其二曰。吹徹瓊簫。紫玉聲獨聽最分明。尋常紋窣。泥池低唱。異樣風情。　何當蘭席重相見。一曲酒頻傾。愁懷百結。嬋娟千里。魂夢三生。紫雲爲梅巧玲之入室弟子。大瑣二瑣之師。兄竹芬(即二瑣)之劉泰峯。余所敎也。

順天楊桂雲字朵仙。襲小福堂。四喜班者。唱花旦兼串武旦。工演梅玉配樊江關破洪州盤絲洞英傑烈雙鈴記鴻鸞禧翠屏山等。某君贈以天仙子詞曰。雪腕輕紗蟬翼薄。暗通眉語雙蛾蹙。恣新燕門身材花一簇。人如玉。不信驚鸞能獨宿。　夢裏芳菲花正好。香車十里長安道。月明良夜酒盈樽。綠草草。愁無掃。一九涼月紅闌俏。又曰。草長紅心剛一寸。歡蹤來去無憑證。夜深獨立倚含情。珠淚凝。銀瓶冷。春雲如夢梨花醒。着意留春春怎許。楊花團作濛濛雨。黃昏無限暗思量。花不語。人無謀。臨風吟徧相思句。

說書場

●說書閒評 (百九三續)　(鄉下人)

哀感頑豔之詩句。最易動人。書中情節。亦何獨不然。余幼時。最喜聽玉蜻蜓之搜庵別書房等段落。而許田華(許文安之祖。吳人。一時有翡翠蜻蜓之稱)田錦山(王子和之師祖)等。均不及聞。嗣余所聞。當推謝少泉爲第一。文宜在庵內叩訴觀音。金貴升遞在觀音軸後之楣內聆侯語。迴腸九折。有極長之唱篇。中有(我不負人當人負我。倘然露面惹飛災。雖然保得尼庵穩。但是鸞鳳依然音信乖。累文宜家法苦難挨)等句。雅俗共賞。頗有回味。其次則王子和離魂描容等段落。尚有動人處。謝品泉又次之。吳氏一門。吳西庚問卜之瞎子。吳玉蓀說幾句粗話。意思描寫活寡婦。差強人意。吳陸泉關亡調頭。尚屬不差之能事。其實惡俗不堪。吳小松吳小石雖會說半部。若於不佳。故近日推說不會。吳亦藏拙之妙法。

上海地方之說書。首重品貌衣着。然後再論技藝。以陳子薛張福田之武香球比較。實存陳勝於張。而陳唱小金錢繡香囊雙珠鳳。尚有人聽。陳唱武香球終不及張之轟動。以朱振揚葉聲揚之英烈比較。實存朱勝於葉。而葉則盛名鼎鼎。朱竟無噉飯地。以謝品泉王少泉錢幼卿之三笑比較。王少泉之丁頭身段(蘇人謂之王丁頭)錢幼卿之祝枝山華武(蘇人謂之浮刁皮)均過於品泉。而遍人盡奪謝而薄王錢。噫。可見異能聽書者。能有幾人。

外埠閒聞

●天霸英雄今尚在

▲喇叭權作聲鼓聲

著名暗娼金五姑娘。爲京津一帶之妓。某書師離婚妻也。卜人戲稱天霸。專以引誘良家婦女。在彼家秘密賣淫爲營業。日前黃大霸率領關參將(即斜街關某之妻)朱千總(即朱某之妻)多人在北京海王村公園茶社品茗。適逢座有某藥鋪少掌櫃孫某並車友(自行車)小安子等數人。亦消渴至處。孫某見黃天霸等絕非善類。遂使小安子將車上喇叭摘下。向各女英雄亂揑一回。黃天霸見係調戲。人稠廣衆之中。未免難堪。遂怒氣塡胸。破口大罵。並喝令朱關二女將。將孫某等之車架砸場。孫某見勢不佳。急搆出劑避。小安子乃社會流氓。著名土棍。豈能容此陵侮。是以向前與黃天霸等爭吵。孰意各女將不減前威。兩反增後力。遂一齊上手。將小安子揪住大揣一頓。兩方正在互毆之際。突由外而來一中年婦人(潘二奶奶)同一獨漢(姓張)趕至。此男女二人與雙方均係素識。遂向前竭力調解。始各喃喃歸座。吁。黃大霸前生智勇顛倦。不意轉世。餘技尚在。惜乎施大人未仕。大霸無用武地矣。一笑。

●好個輕狂老太太

北京前門大街東珠市口延壽寺地方。日前有一青年少婦(旗妝)攜一老媼隨行。至該處正向南行走。忽由對面又來一少年男子。衣服亦甚華麗。面頰具一種狂蕩態度。一見該婦。於眉目間頗呈露一種驚喜之色。該婦亦以笑臉相迎。最可怪者。該婦與該少年歲數俱不相上下。然少年乃以少婦呼爲老太太。該少婦亦承認不避。一邊向南行走。一邊加以談諧。該少婦只格格作笑。並不言語。及至後來。該少年竟會趕着該少婦叫起媽來。該婦遂說你別鬧了。呼人瞧着太難堪了。該男女遂帶着進入蓮花市場水心亭去了。及至趕到。彼二人已在該處第四張桌品茶。予乃細詢於該茶社夥計。始知此人即爲西城著名暗娼李五奶奶是也。彼少年爲公府軍事長之公子。爲何趕人叫媽。其情節亦可想而知矣。

本埠閒聞

◎先施樂園開幕誌盛

先施公司之屋頂樂園。已於星期四(初九日)開幕。園內之布置。長廊幾曲。紅橋三折。亭台樓閣。莫不精妙絕倫。是夕游客之衆。竟達萬人以上。十時以後。四載此僅票過趨暗增。啟極一時。食物之足稱者。舍東亞中西餐久已著名外。首推屋頂冰室之冰忌廉及各種西點。游戲之足稱者。舍影戲彈詞灘簧幻術女校書坐唱等應有盡有外。尚有蓮姑娘之特別武術。聞京津雜耍因開幕期促。不及南來者。尚有趙氏姊妹之雙聲大鼓等。極視聽之娛。盡東南之美。地點適宜。出入利便。樂園洵足樂也。

●佛學研究社出現

▲闡明玄理　▲光大慈悲

無錫丁福保君研究佛學。深微玄妙。所著佛學各書。均能闡明玄理。久爲人所稱道。玆因集思廣益起見。組織佛學研究社。擬定簡章數則。從此佛教眞理。可愈研而愈光大。玆將該社簡章如下。以告有志佛學者。 一宗旨　本社以昌明佛學眞理爲宗旨 二定名　佛學研究社 三組織　由有志佛學者組織之 四社員資格　品行端正者。不論僧俗。但信佛教。志願入社。皆可入社爲社員 五經費　歸本社自備。入社者不收會費。並不在外募捐 六辦法　分四部如左(一)調查部　凡社員如有詢問某經某論在何處出版。何處寄售。價值若干。以及注釋者共有若干家之類。本社必詳細查覆(覆函郵費須各人自備)(二)繙譯部　凡一念隨喜。欲閱佛經。苦無門徑者。本社有指導入門之責。遇佛經中專門名詞而不能解釋者。可通函詢問(覆函郵費除自備外另加掛號郵費五分)(三)研究部　此部內分十宗(一俱舍宗二成實宗三法相宗四三論宗五天台宗六賢首宗七眞言宗八律宗九禪宗十淨土宗)及附設外道研究科(四)辦事部　本社辦事各員及各社員皆一律平等。故不立社長等名目。各員皆盡義務。不支薪水 七地址　暫設上海靜安寺路三十九號洋房 八附則　如有未盡事宜。應須增刪者。後日再行改訂。

嚼舌頭

▲人不可使氣。意氣用事。自敗之道。人不可不使氣。志氣銷沉。無以自勵。貴待其當。然後可以爲人。然後可以治事。若任意使氣。不顧是非。婦人女子耳。豈丈夫所應爲。(阿大)

長壽學員大募集

本院面傳秘術。欲人同登壽域。無論強弱老少。不碍營業。使能不藥延年。立得八大效果。一健食二安眠三耐寒四舒氣五固腎六長筋七卻病八輕身。凡有志長壽者。請即入學。函授者附郵三分。

中西圖畫函授學堂贈品

本學堂創辦已九年。特備贈品。以結墨緣。凡來學者。無論男女遠近。每人均贈以優美高尚價值十六元之水彩畫一組。此畫皆當代名人手筆。並非印刷之物。有名額爲限。欲得者請從速至本學堂報名納費。幸勿失之交臂也。上海

政商學界唯一國貨

上海提籃橋發慶里中國油墨廠重組廣告

國貨外貨競爭日烈。油墨一業。本廠首圖挽回利權。國貨唯一。暨各社團維持有責。外貨充斥。到處受敵。凡我華商懇切提倡。平恕專爲競爭。內容改良。工料加增。各界勸勉。無不踴躍。全仗諸君。物產品評。風荷獎勵。部註冊。沿途免征。但求全國一律通行。貨眞價廉。請試便用。訂現銀立即寄呈。

光華眼鏡公司

諸君欲以少數代價得精美眼鏡者請速來

海上之眼鏡公司夥矣。售價便宜者甚貨必甚劣。獨本公司爲名家榮譽。起見貨選最上等。價定最便宜。諸君不信。請速來。

總公司 英大馬路大慶里口　分公司 北京灘口

京都天德堂包醫

來堂包醫。出立保單。過期不愈。即還原資。醫金藥資。分文不取。備有男女養病房間。代煎湯藥。不忍口不誤公事。隨便往來。

專治時疫急痧　霍亂吐瀉

痧藥水　痧氣片

各種家用良藥多至二百餘種詳載藥目函索立奉

上海南京路卅七號　科發藥房

身體衰弱之原因　請觀廣惠鎮守使軍事委員梁國南君之來信

或問何以有如許之中國有名望之人均在各報上稱頌韋廉士大醫生紅色補丸之功效。即如高級軍官政府大員著名著作家各醫士是也。此無他。因彼等均身受其惠。曾經藉此丸得獲身體強健。乃是天得此丸之奇。意欲大陸上之患同病者知所問津焉。近據廣惠鎮守使軍事委員梁國南君來函云。余因年來公務紛繁。操勞過度。以致腦筋衰弱。頭暈目眩。背痛腰酸。夜難安眠。食難下咽。如是者累月。而身體日漸瘦弱。精神疲乏之至。延服中西醫藥。不惟杳無效驗。諸疾更且益劇。後閱報章。見有同病者曾爲韋廉士大醫生紅色補丸所治愈。余即向本城雙門底老威大藥房購丸三瓶試用。不意服後身體大有轉機。諸患漸減。四肢有力。夜能安寢。連服是丸。不啻舊恙一日全消。而且身軀更加肥胖。精神健旺。逾恒面容豐潤。步履輕爽。靜坐思之。此皆紅色補丸之功效也。爰泐數語。以鳴謝悃。

廣惠鎮守使軍事委員梁國南君

奉送二種小書　一係論腦系疾病之書　一係論飲食衛生之道。是書如欲索取。即須寄一明信片至上海四川路九十六號韋廉士醫生藥局原班郵送。天下馳名之韋廉士大醫生紅色補丸。凡經售西藥者均有出售。或直向以上所列地址函購。每一瓶英洋一元五角。每六瓶英洋八元。郵力在內。但向各埠商店購買。必須認明韋廉士醫生者。方不致誤也。

夏季染疾　更屬危險

即如腹瀉痢疾以及其他。天氣各種時疫等患。如能潔淨腸胃。清涼血液。可免以上諸恙。此種清利之品。首推紅色清導丸。乃是微利之聖藥。功力和平。潤腸之功。出自大然。此丸專治大便秘結。利肝汁。平肝火。舉凡口氣穢濁。面發紅疹。皮膚瘡癬。腸胃各症。均可療治。廣西貴縣大圩李善廷君來信云。清導丸功效神速。余曾親自服用。實稱平肝開胃。解暑之良劑。如欲購買。無論何處。紅色清導丸。祈即郵寄大洋郵票六角至上海四川路九十六號韋廉士醫生藥局函購。原班郵呈一瓶可也。

新發售

百寶藥盒

崇治

中暑傷寒　水土不服
腹痛吐瀉　猝中昏倒
頭痛目眩　酒醉船暈
積痞溜飲　精神鬱結
食積不消　時令疫疾

大洋五角包（藥量十錢包之七倍）

無償添贈

仁丹愛用諸君各處藥房洋貨舖均經售請立刻購取携用爲荷

百寶藥盒外面實寫圖

百寶藥盒特長

本藥盒係敝舖多年苦心不避艱難所精心構成最新式藥盒外觀構造既盡其妙優美高雅而此盒抽引外蓋于右邊即仁丹三粒躍出並翻開下蓋裝置牙籤兒磨指甲及嵌入鏡子隨時應用至便無限眞不負於百寶藥盒之名也

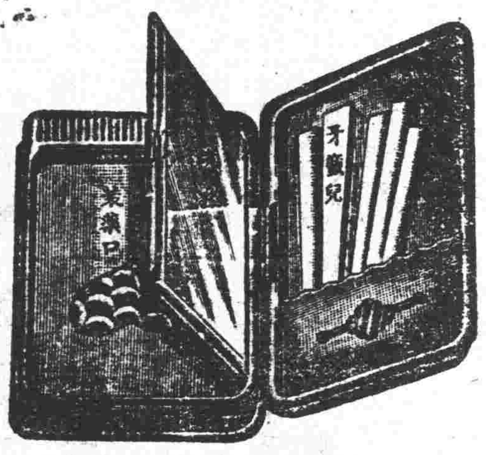

百寶藥盒外面實寫圖

百寶藥盒外面繪圖專選擇中國古來吉祥佳瑞之名畫一百種彫鏤精緻美麗尤足娛目各界仁丹愛顧諸位日常必需之超等藥盒也

清香適口

老刀牌香煙

昨日燈謎之射名　防風（聯博一粲）

燈謎　候教

宛如一箭雙鵰（字一）

（並無贈品）

謹防假冒

英美煙公司

專門戒烟治毒　西醫曹子卿

前金陵醫院及李文忠公醫院院長經驗極富最新六零六及血清射注五元　診所克路人和里

戒烟迅速　梅毒　白濁　下疳　橫痃　時疫　喉痧　痢疾　癧症　疽　新發明毒打針

醫例　門診一元　出診元

介紹　李伯行　龐萊臣　張菊生　狄治卿　同白

上海廣善源彩票行開幕露布

本行前清時歷辦江南湖北等票疊中巨彩因而致富者指不勝屈茲屆慈善奉准通銷照舊發行全張分條照市公道凡蒙本外埠諸君賜顧無任歡迎信購當班包件不誤郵花代洋九五折算（一分三分爲限）來往信資貴客自理上海法大馬路新街口廣善源票行啟

辮香盧　白帶丸

婦女性情多憂鬱而欠曠達故患病較多而以白帶爲尤甚考白帶之起由於鬱結過度氣不通行血液循壞遲滯氣血兩虧以致濕氣下降釀成白帶若不早治不但全體衰弱而生育之道以絕本主入搜索秘方參以心得製成此丸患者每日用開水服三錢立能奏效曾經歷試多人百無一爽如或大言厥人願受重罰價白大上一元小半元瓶海益湯寧波路口崔氏辦香盧總發行所啟◎分設北京觀音寺街青雲閣◎漢口◎天津東北城角◎長沙糧道街◎福建總督署口◎安慶軍署西◎南京下關◎無錫江陰巷內◎杭州陳列所◎奉天金銀庫胡同口

皮膚科　皮病一般　最新美顏白色術

產婦科　婦女科一般　難產早產避姙法

梅毒科　膀胱睪丸尿道淋疾　最新注射理化學療法

痳毒科　梅毒根治注射療法　梅毒有無之診定法

陰萎早洩症　新電氣注射療法

住院應需　戒烟　花柳　住院應需

病室閑靜空氣清良

診費每回一元　往診五元以上

英界跑馬廳南泥城橋大沽路一號

日本伊藤醫院

分院北四川路大德里對面　伊藤醫院

電話二五四七

上海北四川路崇明路十二號

惠然醫院

駐院醫生

中醫趙鈞謀先生抱濟世之才精岐黃之學凡內外婦幼各科以及疑難雜症雖不經驗有年應手奏效且鑒於市售丹藥多含毒質病者誤服生命堪虞精實四大家用良藥如經驗佐治膏回春辟痧丹立效止咳丸跌打風濕藥久已効驗如神名馳中外茲特設院送診廣施仁術凡就醫者只取號金一角每日由上午十鐘起至十二鐘止先生存心濟世與懸壺射利者不可同日語也主持院務者西醫女學士梁寬聯曾任廣東光華高籌學校優等業爲產科專家學識經驗稱富有其於內外婦幼各科亦復施治多年活人無算每逢一三五等日午一鐘至二鐘年診只取號金六分藥費送廉凡有疾苦者切勿交從失之

介紹人　廖樵葆　林煒有　張少平

請用雙妹老牌國貨化粧品

清香保髮水

大號一元　中號五角　小號二角半

各洋廣貨店均有代售

上海英大馬路交通路棋盤街

廣生行有限公司啓

此保髮水潤髮補腦不脂不膩施之於髮其香日久不散且挑撥從心誠男女理髮第一品也

雙妹老牌花露香水

大號四角　二號二角半　三號一角半　四號一角

暑天佳品

雙妹牌　菓子露

解渴生津衛生有益

檸檬　玫瑰　甜橙　蘋菓　香蕉　杏仁　沙示　波羅

大號五角　中號三角　小號二角

德醫孔錫鵬醫例

本醫生自寶隆德文醫院畢業後至崇明創設醫院六載於茲對於內外科花柳皮膚婦女小兒產科喉鼻耳眼科及戒烟六零六注射各種血清注射等療法差堪自信茲以滬上時疫流行特設醫寓於虹口靶子路八十八號

門診　下午一時半至三時半　診金一元治療等方一金

出診　下午三時半至七時半　診金五元號金一元提早逾時加倍如有親友及各學校團體介紹者半價優待

凡人辛勞過度眞元虧損或濕熱下注則患痔症其種類甚多狀亦不一未破曰痔已破曰漏囊前有血名外痔囊後有血名內痔患此者輒痛如刀割坐臥不及甚致膿血淋漓般不忍聞終日呼號慘或發而或愈而復發成管漏不愈久則漸主八特醫治爲難本化痔仙製萬金不換月深內丹無論年久無不着痔外春服之脫落毫手成痔痔數十年不無痛苦雖嘗一料包愈老症連服保不復可永遠斷根眞第一發萬試驗萬大洋一靈丹也每瓶僅收藥元每料五瓶有外痔本銀四元另每盒銀雙料去管膏退還銀兩元不靈包弄寄波上海盆寧波路口崔氏香盧啓

本盧分設北京青雲閣樓下○天津東北城角○南京下關○奉天金銀庫胡同○安慶軍署西○長沙糧街道○無錫江陰巷○福建總督署口○杭州陳列所

震昌時式包車脚踏車行擴張廣告

本行開設在上海老西門外民國路十有餘年經理各色名小頭等老牌雙飛脚踏車號等民孩三聯脚踏車最堅固三輪裝貨脚踏車自造特別式最新

堅固打氣輪包車

及汽車橡皮輪汽車另件各車另件修理等一應完備今爲利便主顧起見分設新店於法大馬路東新橋街西並設各車樣子間此佈

瑞和機器紅瓦廣告

新出紅瓦價美無雙永遠不漏可出保單

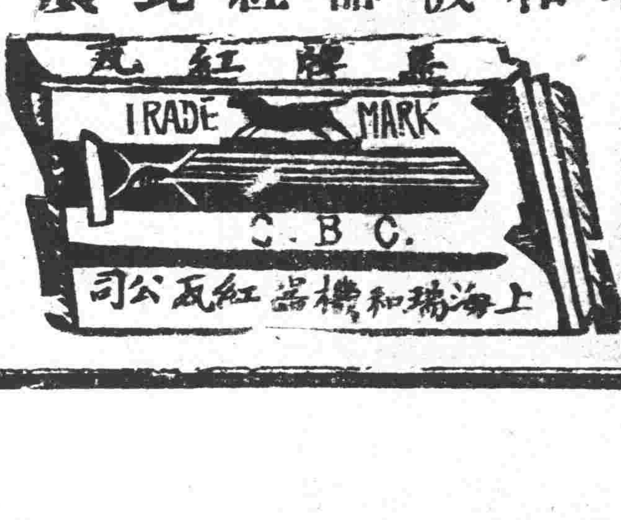

總發行所英大馬路石路口餘興里上海瑞和機器磚瓦公司

永濟堂送診外科

本堂延請名家林渭川先生專治楊梅結毒下疳白濁爛疔魚口便毒以及誤服丸藥熏法愈後復發諸症歷有二十餘載愈者不下千萬人矣因先生臨診多而見識廣且用藥兩界亦所恰炙人口乃毒門一科毋庸再贅惟患外科者甚至遷延歲月纏綿不愈者醫症無專科本堂有鑒於斯特設外科一部備送經驗各種靈藥無論凶症惡瘡一切外等科皆可來堂就診以表寸意患者共鑒之　上海英界雲南路安康里永濟堂敬因

本埠新聞

◎旅滬贛人亦奮起拒毒

旅滬江西公會昨致南昌官商各界電云南昌督軍省長商務總會暨各團體鈞鑒政府收買滬港存土指省分銷本省亦在其列辱國殃民莫此爲甚務懇速電政府取銷原案以維烟禁而福贛民不勝翹切之至旅滬江西公會叩

◎甬人力拒煙毒之續報

寧波同鄉會自分電拒烟存籍各團體業經地方官分別知會茲見本月十四日英文滬報新聞登載鴉片死灰復燃浙人羣起反對而以甬人尤爲激烈甯波總商會復同鄉會函已固結團體堅持到底無論何人若至甬設局銷烟必擊退之前接鄞鎮兩邑知事函已經登報昨又接慈谿陳廿侯知事定海馮元溥兩知事復函照錄於後（慈谿陳知事函）逕復者頃准快郵代電內開（已見前報經略）等由准此查報載存土運甬事出傳聞雖不致有此事實惟浙省烟禁早告肅清設再死灰復燃不但陷人民於錮毒而友邦條約所在關係尤巨除通告並函致商會暨各自治委員切實勸諭商民毋得認銷外知念奉復等云（馮知事復函）頃接蒸日代電仰見嫉惡如讎無任心欽浙省烟毒早報肅清此次存土若准指銷浙省十年之功廢於一旦可勝浩嘆不得已而思釜底抽薪之法惟有激勵廉恥申明大義使承銷問題無人敢於染指此事全賴公等羣策羣力以爲之弟到定以來對於烟禁雷厲風行絕對不容死灰復燃果有陳成鉅商認銷自當設法預防並不日剴切曉諭以免流毒而杜奸販等云

◎拒款聯合會之進行

全國拒款聯合會由虞君兆芳等担任經費函電各省徵求同志已誌前報茲昨午後五時由發起人虞兆芳等在海甯路仁和館開茶話會同志到會者計三十餘人首由發起人陳說金幣借欵之大害繼由到會同志互相討論結果取大多數主張先立會所定名抵制金幣借欵聯合會佈告全國各團體以便互相聯絡由各小團體集合強有力之大團體羣策羣力共圖進行不達目的不止次由在會諸君各量自計之能力担任職務首由虞君兆芳担任上海分會經費次由中華油漆廠朱君伯泉董君貴慶孫君炳耀担任上海分會職務該會暫時附設中華廠內由杜君椿蓀担任組織演講團又羅君震慶担任一切電函文牘衆意僉同遂即宣告成立分途進行云

◎宗社黨活動消息

蟄居滬上之宗社黨久已銷聲匿跡寂寂無聞近據某方面消息此輩因現在選舉總統時局將有重大變化擬乘此機會出而活動連日已由該黨重要人物舒某游某艾某國某等二十餘人在前清某省總督陳某及某省巡撫沈某公館內祕密集議派遣汪某等數人潛赴奉天吉林各省聯絡同黨一致進行前晚七時並由某某等在西藏路一品香番菜館大讌賓客及與汪某等荐行云

◎警員違法苛罰之鐵證

本屆夏季檢查印花稅警廳每有任意苛罰情事二區二分駐所巡官曾在大南門外泰豐織布廠查閱賬簿大小十册因所貼印花稅票未蓋該廠圖章當被指爲僞票違法當將簿據一併帶回該所由署員孟中武飭着該廠繳呈罰金一百元該廠不服當請縣商會向該署員聲明稅證實由商會購貼並非僞品孟署員仍將起案簿據申送警廳請示核辦該廠經理乃赴北京財政部陳明事實謂警廳不應妄指僞稅證遽加苛罰殊失維持工商實業之至意當經該部長委派專員干靜山來滬詳細調查外又順便至印花稅駐滬辦事處調查發行稅證情形事後在各方面查察該廠所貼稅證果非虛僞惟漏蓋印章係屬實情故已邀准從寬免罰已由警廳將所留簿據一併發還具領完案而警廳之違法苛罰益顯然矣

◎新兵竟是偷桃賊

舊歷本月初九日來滬駐紮龍華之李厚基所招新兵全不知紀律爲何物曾將鄉民胡福全所挑之桃子三筐搶食一空又到蔡堅銓家之桃園門拆破入內將樹枝上之桃子一併摘下公同分食以致該鄉民甚爲怨憤現擬禀求押送新兵之委員請爲約束云

●歡迎華僑學生誌盛

寰球中國學生會於昨日下午四時開會歡迎南洋華僑回國學生男女來賓約四百餘人先由會長李登輝君報告開會宗旨略謂本會歡迎華僑學界諸君此爲第一次同人等志在聯絡諸君共謀學業上之進步承諸君惠然肯來極爲榮幸云次總幹事朱少屏君演說略謂南洋僑胞在外日久與祖國情形不無隔膜惟在外僑胞熱忱愛國極堪欽佩辛亥光復得僑胞贊助之力尤多近年來本會介紹往南洋男女教員頗不少本會會長李登輝君亦南洋僑胞一分子近自南洋回國對於僑胞之回滬就學者業有所籌畫（一）在本會設招待所以備僑胞回國後種種之便利（二）蒐集全國學校章程彙爲一帙分贈僑胞俾求學時採擇（三）于本會已設寄宿所閱報室以及各種遊戲器具甚望諸君不時賁臨爲幸云云次莫悟奇君演西洋幻術饒有興趣次郭女士奏鋼琴次華僑學生會長謝碧田君演說次湖郡女學畢業生金女士奏鋼琴次華僑陳金山君演說次江女士奏鋼琴次華僑汪君演說六時半攝影茶點華僑學生諸君復唱歌演說並作其他種種餘興七時半甫興盡而散

◎李厚基敗兵遣送回徐

李厚基所部士兵屢次戰敗由粵軍收降者甚多除已將槍械子彈勒令繳存外查得該敗兵七十餘人原籍徐州等處憫其不能回里故即代購船票遣送來滬昨日到埠於上午即就南站乘坐火車經新龍華換車至北站乘滬甯火車轉赴徐州遣散歸農

◎農場添招實習生

▲職業界造就人才之消息

上海引翔鄉穆氏棉作試驗場其陶鑄人才之宗旨以在場實習若干時期養成樸儉耐勞沉毅勇進之良習慣爲主近聞該場主任穆君藕初因紡織界對於美棉之需要並確認該場樸儉耐勞之風紀殊有養成職業界合用人才之趨勢爲特慨投鉅款從事推廣添設第二二四農場盛植美棉廣儲幹才現正在尋覓相當地點以爲事業之收放全在乎人才問題擬添招農場實習生若干人凡篤志之士年在二十左右有高小畢業程度或高小以上程度對於植棉事業自告奮勇者請速向上海自來水橋南堍三和里德人紗廠批發所與穆藕初先生親自接洽接見時刻以上午十一時至十二時爲限凡身體脆弱者意志不定者貪安樂者粗鹵苟且者不能下田工作者曾染奢侈習氣及喜用烟酒與零食嗜好者概不必來即勉強請用亦恐不久彼此均無益處膳宿由場主供給惟止有粗糲禁止携帶奢侈食用物品來者概行試用三月不給薪水試用滿期後略給微酬以供薙頭之需萬不可省之費用以三年爲期各立願書其有中途變更方鍼不明就者則到場以後膳費及所給微酬概向保人追回云

◎借漕仍要商人擔認

南市縣商會致錢業花業油豆餅米業紗業布業各代表函云逕啓者案准縣公署函轉財政廳令飭息借冬漕上海縣借銀六萬元利息按年一分于繳欵時先行核扣借期以六個月爲限自本年八月十五日至次年二月十五日（即陰歷年底）八月三十一日以前繳欵到縣者其息以六月計算三十一日以後以五個月計算至遲不得逾九月十日各等因轉行到會敝會查短期公債一案已取銷此次息借各漕仍照上年辦法除分行各業勸募外務請貴業担任若干元於八月三十一日以前交會報解幸勿見却是所企禱

◎官廳堅欲得胡抱一而甘心

▲刺趙案既查明無涉　▲又派出一見證專家

淸江人胡抱一（又名胡永才胡國樑胡愚）被指爲趙聯璜暗殺案內要犯被捕解廨訊判押候切實查明復訊已誌本報茲悉經特別機關中西包探詳細調查得胡與暗殺趙聯璜一案確毫無關係惟曾由官廳出有牌票指爲於民國四年七月間糾黨即已經正法之丁三花等在江蘇宿遷縣屬泗陽邊界地方犯有殺斃章世傑世俊世高錫齡瑞齡鶴齡等十命並縱火刦掠重案故於昨晨傳同案證將胡復解公堂請訊先由捕房代表高易律師上堂陳述案情並稱被告於一千九百十五年糾同曾由官廳正法之丁三花丁德與丁明斯等在宿遷犯有殺人放火搶劫重案後經江蘇齊省長行文公堂出票緝提日久未獲直至本年七月三十一號始將被告查獲查本案並無政治關係應請引渡內地官廳歸案訊辦云並據華探目陳雲忠張炳成先後禀明緝獲被告經過手續情形又據眼線張敬安（即張裕卿）投案證明被告確於丁三花等在宿遷犯有殺人放火搶掠巨案云云而被告延律師辯稱該見證前次爲丁三花及尹神武等案均到堂做過見證今又改名到案硬作左證應請堂上註意經向張姓見證盤駁良久質之被告否認被控各案中西官反覆盤詰矢口不移關君與英領磋商移時遂判胡抱一還押候下禮拜一再訊明再核

◎甯波同鄉會募捐消息（十二）

甯波同鄉會建築新會所募欵二十萬元昨晚又在一品香讌會募捐員並於今日下午在事務所開募捐員全體大會事務所已設備會場各事昨日又由傅洪水君自助洋三十元又募到滋康莊一百元傅顯光方晋耀羅稼沛曹子湘林俊甫張開亭姚牛帆諸君各助十元合捐洋二百元朱純甫君自助五元又募到朱紳官柴生棠洪以元王仲紳王烈清韓承賢王光儀諸君各一元合捐洋十二元徐正甫君募到馮運塘顧茂堂二君各二元戚命蟾林瑞泉俞榮錩張逸民徐金生徐榮卿王昌祚諸君各一元合捐洋十一元周言璋君募到會□號五元馮春源謝振甫二君各二元徐季楣無名氏嚴智遠諸君各助一元合捐洋十二元又費如明君自助洋二十元又王漲興君自助洋三十元事務所募到王志香君洋十元洪仰賢君十元合計以前九日總共募到洋七萬四千五百九十七元銀五千一百五十五兩

◎盧小嘉又赴京

淞滬護軍使盧永祥之子盧小嘉於本月九日由津返滬報告天津督軍會議重要問題及陳述駐京辦事情形並隨同赴浙視壽刻諸事均已辦竣昨盧使仍派其北上駐京辦事故於今晨早車往甯轉循津浦鐵路赴京云

◎公票局敲碎聲

昨日下午三時爲長江公票局二十七買辦開會議之期公票局經理尤森庭本爲法定主席不知何故直延至五時一刻經各買辦數次催請始勉强出席至聞其提出之正式議案中措詞頗爲可怪其間首數語略謂（鄙人辦理不善致爲報紙狂吠）云云此狂吠二字實含有辱罵輿論界惡意其謬妄可見次議及洋稽查問題招商局各買辦均以主權關係極端反對後經鴻安公司王亦泉君調停其事懇請招商各買辦提出交換條件於時遂由公衆規定洋稽查不能改稱洋經理其權限祗能稽查客票一切不能顧問繼又議及夏季貼費一層太古公司因洋稽查問題久懸不決對於此項貼費主張廢去各買辦討論移時均謂現在洋稽查一事已經解決故要求尤君向太古交涉照向章辦理最後開議招商局華大輪船事件尤君提議與甯清各小號輪一律看待公票局應與日清輪船受同一之待遇遂起而向尤君辯論尤君理屈無以爲詞遂祗允津貼開銷六百元該船買辦祝達吾君因該船營業甚佳不付公衆表決此時起立反對祝君者僅日清買辦三人其餘皆不發言乃正在辨論之際南陽丸買辦某竟大聲叫囂於是會場秩序竟致大亂其後怡和公司之陸和德和鴻安公司之長安三輪代表王亦泉君見雙方相持不下乃大呼（敲碎敲碎）（意謂敲碎公票局之飯碗也）衆遂一致起立贊成其議惟昨日適爲江裕開往長江該船後林買辦即主張停用公票局所發之客票經袁琴初袁頌與之處決議待該船等上水回滬後再行結束以清手續林君亦贊成此議衆遂一鬨而散

◎連長捲餉潛逃

駐紮吳淞砲台灣某營近有某連長席捲餉糈潛逃無蹤由該營營長禀請上級長官轉禀盧護軍使飭屬通緝務獲解究盧使據禀後業已諭令高等稽查員彭宜庭專司緝捕是案至通飭各稽查員一體協緝云

◎軍火移送軍署

僑居英租界江西路十號門牌之德國人華脫華夫（譯音）因將收藏之軍器臨單諾尺砲門等件四箱向某買辦華商抵押銀七千兩被總巡捕房西探目朋山查悉搜出前項軍裝並傳同華脫華夫解廨訊供各情已誌報端昨晨由捕將被告德人傳至公堂奉關讞員會同英副領事訊據工部局刑事科代表高易律師上堂陳訴前情並稱捕房主張將前項軍裝送交中國官廳接收徵之被告亦表同意應請裁奪並據某買辦所延郝門律師亦到堂聲稱此項軍器計有四箱被告向該事主抵押銀七千兩當時並未開視故不知內中藏有軍裝等詞華脫華夫譯稱原告律師請求將前項軍器送歸中國官廳保管一層我並不反對請核中西官核供會商之下判軍器各件應即備文解送護軍使署保管被告開釋

◎嬰丸被雉妓撞破

昨晚八時餘有巡捕車送一受傷之男子至麥家圈仁濟醫院遍身血跡淋漓未及醫治即行斃命據聞係在二馬路某雉妓院狎游不知如何爲雉妓撞破嬰丸已由華捕將該雉妓拘入捕房矣

◎宣講團附設小學開課

少年宣講團附設尚新小學校開辦以來成績尚佳甚受社會注意茲聞該校定十六日開課並增設高等科設備一切除原有教員外並由該團議職員担任教授期達完善目的云

◎閘北華盛路之火

昨日上午九句鐘閘北華盛路岐關里口寶泰柴爿店突兆回祿霎時冒穿屋頂各段救火會聞警驅車馳至竭力援救緣天時異常乾燥屋宇遇火即燃以致延燒聚興廠乾作□樓房五幢事後經四區余警正傳到柴爿店主徐松寶研訊據供係樓上同居名寶有家起火寶有乃隔壁林萬興京貨店夥友上月來租房屋民人因其無家眷故尚不允未幾寶有至甯波接其母來滬又經萬興店主林興元介紹始允租借前日寶有忽送母回籍昨晚有一不知姓名之人借宿今日借宿人去後寶有下樓購買柴爿念文不多時即突然起火查且該店樓上亦有餘屋租與他人反介紹之夥租民屋居住種種疑點甚多應請嚴查嚴究云云余君得供派警往提寶有已經遠颺論傳萬興店主林興元到案再行核辦又三段救火會員鄧育田救火時被牆壁倒坍壓傷頭部甚重當即車送紅十字會醫治矣

◎戴勳臣已下獄矣

川人戴勳臣歷年以來藉商爲名販賣人口頗有積蓄去歲因警廳招領毛囝事犯案繼有蕭女廖樹山等就案控告曾經審檢兩廳研訊十餘堂毛囝親供被賣證據確鑿數誌本報詎意勳臣狡黠異常又上訴高等廳大施運動設種種方法將毛囝口供改變使與前案不符毛囝不過十齡一女孩滬地又無親人去歲在警廳暨審檢兩廳均係供勳臣將彼變賣與廣東人得銀七十八元迭次堂供前後一致迨被高廳提訊任

保嬰包醫
本堂醫士奚崇山在申臨診二十餘年見多廣看好男婦身患梅毒透頂爛喉損瘰眼遍身紅斑腐爛
五淋　紅白濁淋血淋精濁石淋
小便　包折內疳下疳梅毒斷絲
魚口　橫痃堅硬紅腫疼痛難忍
楊梅　透頂爛喉遍身紅斑潰爛
痔瘡　內痔外痔日久生管
黑　崩血治不調經後錯痛左條右塊白赤帶二
上海法界郎家

人顛倒改供身價洋三十二元前後不符勳臣一面又買通前購毛囡之廣東人認爲送與梁者高麟即以此詞爲彙未查原供遽將前案推翻只認蕭女案爲有罪改判徒刑四月黑暴顯然至可慨嘆玆勳臣押解回滬又思折贖幸賴審檢兩廳覽明以勳臣案情而論實屬罪無可逭不准贖罪現已下獄孰謂天無報施哉

◎巡長升補巡官

浦東三區總署撥派駐防陸家嘴香烟廠之巡官盧家義奉淞滬警廳調升南市第一區警署一等巡官已紀前報所遺陸家嘴香烟廠巡官一職由第一區署一等巡長張欣榮升補昨已到差駐防矣

◎網球會今日決賽

上海華人網球比賽會自開幕以來比賽員每日到場毫無間斷精神勃發以故成績甚爲優美現定今日（星期六）午後三時仍在青年會操場舉行決賽計成對決賽凌道揚楊錦輝與張子震時昌黎單獨決賽凌道揚與楊錦輝如單獨決賽時間不及當再改期云

◎論單也有人冒領

依周塘地方前築馬路應占用民田若干畝已奉上海縣沈知事論派三十三保催征吏倪承業丁坋業范友容等前往查明造冊呈報前日論單發出忽被金步春冒名領去昨爲倪等查悉恐其在外招搖別生事端乃投署具稟聲明當奉沈知事諭飭將論單迅速吊回繳核查明再行核辦

◎包探對調辦公

匯山捕房包探王金壽與總巡捕房包探張林泰奉麥總巡諭着對調辦公該探等奉諭後昨已分別到差辦公矣

◎流氓捉土勝警察

南橋鄉人魏阿二昨在北市廣福和廣萬和烟膏店內購得烟膏五十四盒及竹箬烟五十包又在郭煜興土號購得烟土二十包（約重三兩有餘）欲至南市附乘閔行班小輪被流氓多人偵知跟蹤至大王廟前由五六人上前索詐錢洋不遂乘隙攫取烟土一包洋銀十元當場贓捕由閘警王文印追獲楊福堂林阿奎二名其證物已被同黨挾去當即解至一區署問明兩造各有不合飭送警廳司法科訊究

◎淞滬警察廳批示

▲顧桂蓀批 呈單均悉查該商學徒馮嚴生盜取值洋三千餘元之珠翠鈔票携贓逃逸殊屬不法已極准即備案並發交偵緝隊嚴緝解究可也此批

▲婦人沈楊氏批 據呈已悉查爾控潘氏坐產招夫既出於該氏自己之主張自無他人可以阻撓之理如果流氓藉端嚇詐儘可鳴警解究初無備案之必要仰即知照此批

▲毛祖根批 呈悉查該民被竊衣物迄未據將賊竊獲解到應所呈內稱人贓並獲誠不知何所見而云然殊屬不解仰候督促查緝俟獲案後再行傳知可也此批

▲李秀峰批 據呈柳逖初違約勒還向論被毆各節如果屬實殊爲無理已極仰候派探查明以憑傳案訊奪此批

▲佘豐濟批 據呈已悉所陳是否屬實姑候令行四區警察署查復核奪此批

◎德僑違章罰十元

廣居南京路五百四十五號門牌之德國人斐而克司（譯音）前在公共工部局敵僑註冊所領取執照于本月十一號幷不照章投總巡捕房報告管理敵僑事宜之一百四十三號二百〇一號三道頭西捕等相繼上堂稟明將被告德國人傳至公堂先據一百四十三號三道頭西捕被控捕房請廨出單於昨被告違章情由請究質之斐而克司辯稱本月十一號我因另有他事故未至捕房簽字幷非有意延誤要求原諒中西官核供以被告違章屬實遂判罰洋十元充公以儆

◎南京路破獲賭窟

寧波人張有山因在南京路七十三號門牌金蘭火腿店二層樓上私設總會聚衆賭博違章由總巡捕房捕頭查悉密飭中西包探前往將張連同陳瑞生陳森林吳永斌李明德張子芳周洪富余克惠方忠懷徐梅生孔棣林吳劍卿陳麗和王廷根陳春華唐良甫等二十一人並撲克牌百餘副麻雀牌十餘副一併拘入捕房分別存洋保出無洋管押昨晨解案奉中西官訊供之下姑念被告等均係商業中人從寬判各罰洋十元一併充公

◎拾鑽戒安知非禍

崇明人陳阿二前拾得日本人所遺值洋一千四百元之金鋼鑽戒一只串同住居文監師路之婦人項王氏代押洋三百四十元分肥由探查悉將陳與氏拘案訊判陳還押氏交五百元入洋並保候查在案昨解公堂復訊據原告日人投案訴明失戒情由求究訊陳供所拾之戒指因不知租界定章是以托人變價而項王氏延律師到堂辯護官以陳不應匿贓不報捕房判押三個月王氏斥釋

專件

◎送浮薄少年赴日本

留學序（函侯林仰甲枚涯書）

大中華民國七年八月十六日林仰甲因校印江蘇省地理志寓上海惠中旅館每遇學生秋季始業無不竭誠相勉惟鄰居某有江北學生二人常操倭語用倭貨彼此相談有狎倭之下女事余生平不欲揭人陰私但吾國青年墮落如此吾不能不爲大中華痛哭也今日晚二生提攜行李上倭船去茶房指其背曰是倭奴之奴也爾年倭肄業倭人未嘗逐爾爾何必回國既回國矣救國閑宜言聲動海內矣今日南潯鐵路延長矣金幣借款紙錢輸入矣救國男兒手無斧柯一任倭兵飲馬臚胸徒喚奈何乃靦顏無恥復至江戶有何面目見東鄰巧笑乎倭奴未招致爾爾又何必游其國況吾國今日尚武不尚文卽令畢業歸來尚不免投閒置散各部各省各機關有人滿患海上實業可辦者極多卽旅館之茶房猶自稱以勞力所獲足以仰事老母而俯畜妻子又何必竇國貪賍如留學倭國老前輩之綿次長而後快於心歟嗚呼浮薄子弟何國蔑有倭之浪人至我國則調查我之祕密破壞我之良俗我之浪人則學於倭而作虎倀焉吾聞教育部方勸告留學生回校然此等不良之學生多一人卽中日多一民賊今日乘風破浪數十人誰復有心肝耶夜漏漸長電光如晝乃以斧鉞之筆爲國民討賊焉

來函

▲張一鳴君函 大主筆先生鑒此次報載政府收買存土指江浙鄂贛四省分銷一鳴曾合衆力拒不料昨日上午十時接有具名衆商恫嚇之函雖不值識者一笑玆特作答一書並將原函一併抄送貴報請即登入來函欄內以彰公道而明是非敬頌著祉

昨日上午十時得郵遞一函啟視之上署鄙人下具衆商公啓披閱至再語多恫嚇本擬轉送捕房查辦使一般希圖擾亂公共治安者知所警戒

竊思爾等使倆何必小題大做以動世人觀聽此次政府收買滬港存土指省分銷先自報紙傳來鄙人疑以爲非卽馳函丁君義華一詢其事乃事隔月餘未見出而抗議顯見丁君對於我國烟禁有始無終此亦國人之自不肖已耳比日以來形見演成事實凡有天良豈敢緘默復使四省入死出生之苦海同胞重陷於黑獄地獄永不超昇是以聯合同人分電中央及本省軍民長官取銷前議維持烟禁數日以來奸商四出運動希冀不達到破壞目的不止故有此恫嚇之函可笑堂堂政府勾結奸商出此下策寘不值識者一笑在恐昧者接此信件固束手恐懼聽其所爲在鄙人深願奸商卜此手段大丈夫作事至死不變豈有受爾等之恫嚇事遂中止乎如爾等果有此意儘可再函來約何日何時何地鄙人准時親到聽候丸也可彈也可欲保十年已竟之功滬四省同胞之苦犧牲一身有何足惜願後世天下人一公斷之寄語同人希各努力不讓一步達此目的鄙人瞑目九原亦所歡笑言盡於此靜候見復 張一鳴手答八月十五日

附錄原函 一鳴君鑒政府收回存土製藥分銷莫大善舉手續完備事在必行汝敢破壞我等經營電報紛爭商等不能達到製藥之目的卽製丸奉贈如函到後從此消極不我爲難免汝一死若依然進行定見最後之五分鐘生死關頭急圖自愛衆商公啓

再來函署名衆商鄙人與潔身自愛之衆商毫無仇隙定有一二奸商影射污此美名除函請南北商會調查外合亟附告

時評 三

●自儆（力子）

▲日政府禁載關米風潮日本報紙一致反抗春秋會要求解禁限定答覆時刻幾類哀的美敦書大坂三大新聞更結盟開會協力彈劾內閣嗚呼壯哉此必非我國自稱中立標榜穩健之報紙所能夢見者也

▲新聞記者嘗責國民不能結團體實則新聞記者之自身亦何嘗能結團體無故而被封禁無故而被逮捕無故而剝奪郵權無故而殺戮幸筆幾曾見我同業能抱兎死狐悲之念一致與暴力抗爭者愚非欲自揚其短實以國事敗壞至此吾輩新聞記者不得不分任其責故以此自儆亦願我敬愛之同業有所省悟焉

商情

各國匯兌 八月十六日各國匯水行情如左

大條銀電報 四十八辨士八一二五
（上海規元一百兩匯至倫敦）
英國現匯 四先令十辨士
英國電匯 四先令十辨士二五
賈進四個月 四先令十一辨士半
銀行四個月 五先令〇正
定貨四個月 五先令〇二五
定貨六個月 五先令〇半
（上海規銀一百兩匯至巴黎）
法國電匯 六百六十個佛郎
美國金元現匯 一百十五元
四個月期電匯 一百十八元二角五分
（上海規銀一百兩匯至和蘭）
荷蘭電匯 二百二十個羅比
（上海規銀一百兩匯至印度）
印度電匯 三百二十二羅比二五
（香港幣一百個合上海規銀）
香港電匯 七十兩
（日本洋一百元） 合上海規銀
日本電匯 四十六兩五錢
（新加坡幣百元合上海規銀）
新加坡匯兌 四十八兩三錢七分半

銀市 八月十六日金融行情如左

英洋開盤 七錢二分五厘八七五
英洋收盤 七錢二分五厘三七五
銀拆開盤五分 收盤四分
轉帳五分 拍牌五分

金市 八月十六日收盤行情如左

（西八月份期標金售開）
開盤每條 二百二十四兩九錢
收盤每條 二百二十四兩九錢
現貨標金（每條）二百八十二兩
足赤金條 二百八十八兩
沙金合赤 二百八十九兩
銀樓飾金（每兩） 四十三元
收進飾金 三十九元
恒孚上足赤金 四十三元
恒孚兌進飾金 四十一元
恒孚首飾紋銀 一元六角
永豐飾鑲手飾金 四十二元
又收進原飾金 四十一元

錢市 八月十六日北市銀洋銀元小洋錢市收盤如下

龍洋 七錢二分五厘
英洋 七錢二分五厘三七五
錢幣 七錢二分五厘
小洋 六錢四分七厘
銀拆 四分
銅元 一百八十二千四百文
衣牌 一千三百二十文
錢挑 一千二百文
八開 一百十七文
小學站衣 淨角十五文

糧食 昨日滬南開出各種之米價如左

島磯北粳白米七元五角次六元八角
機北粳通元八元五角次八元
高北粳機洋秈六元二角次六元
高北粳新客秈六元次五元六角
高機南粳白米七元五角次六元八角
高南粳新廬秈六元二角次五元八角
高機南粳白陰八元四角次七元九角
高常河下白粳七元三角次六元八角
高常河下白元八元二次至七元七角
高蘇同河白米六元九角次六元五角
高蘇同河洋秈六元一角次五元六角
高蘇同河廣秈六元一角次五元五角
高珠同河白米七元二角次六元七角
高珠角河洋秈六元一角次五元六角
高珠角新河秈六元一角次元五角

證劵 昨日證劵交易所報告

四年六厘公債出售 大票八十八元 小票六十五元半
三年六厘公債售出 大票六十五元半 小票六十四元半
八厘內國公債付息七十九元
招商局航產股購入二百二十兩
交通銀行（庫平付息）三十三兩五錢
通商銀行（付息購入）四十三兩五錢
蘇路證劵除十期售出二十一元
浙江興業銀行（已繳四期九九折）
漢冶萍（購入）三十九元
浙路證劵除八期售十六元半
五年六厘公債售出 大票六十二元半 小票六十一元半
七年六厘公債售出 長期四十三元半 短期七十七元

本廠紗 價如昨日號紗售開幫各紗市價如左

十六支紅團龍（大包）一百五十九兩
十六支紅龍 一百五十八兩
十六支雲龍 一百五十七兩
十六支雙象 一百六十二兩
十六支雙虎 一百六十一兩半
十六支脂虎 一百六十二兩半
十六支飛馬 一百五十八兩
十六支牧羊 一百五十九兩
十六支三星 一百五十八兩
十六支雲鶴 一百六十兩
十六支丹鳳 一百六十兩
十六支天官 一百六十兩

花衣 昨日本埠各路花衣市價如左

通州新花衣（每担） 四十兩
太倉新花衣 三十九兩
上海新花衣 三十八兩

日本紗 昨日紗號售開各牌市價如左

二十支財神紗大包 一百七十七兩
十六支藍魚 一百七十兩
十六央福島 一百六十九兩
十六支三馬 一百六十八兩
十六支立馬 一百六十七兩

煤油 昨日本埠各路煤油大盤行情如左

美孚老牌（每担） 五元三角五分
老虎牌油 五元二角四分
雙鷹牌油 四元九角五分
鷹牌散倉 三元九角五分
老魚牌油 五元三角五分
僧帽雙聽 四元九角五分
僧帽散倉 三元九角五分
十字牌油 四元七角[illegible]分

股票 昨日股票交通公司報告

藍格志賣每股 十六兩
可太排羅買 四兩五錢
英特吃 又 三兩五錢
標地 又 十錢
康沙 又 二兩二錢

麵粉 昨日華廠各粉坦市行情如左

綠兵船粉（每袋） 一兩七錢五分
紅兵船粉 一兩五錢半
綠天字粉 一兩六錢半
紅天字粉 一兩五錢半
綠和合粉 一兩六錢半
紅和台粉 一兩五錢五分
綠寶星粉 一兩七錢半
紅寶星粉 一兩五錢五分
綠犀牛粉 一兩六錢半
紅犀牛粉 一兩五錢半
綠鹿山粉 一兩六錢七分半
紅鹿山粉 一兩九錢半
綠麥根粉 一兩六錢二分半
紅麥根粉 一兩五錢三分半
藍砲車粉 一兩六錢半
紅砲車粉 一兩五錢半

機器紙 昨日龍章造紙廠七月份開出自製各種紙價如左

十五刀頭字連史 九兩
十五刀元字連史 八兩八錢
十五刀節字連史 八兩四錢
十五刀正字連史 七兩八錢五分
十五刀辭字連史 七兩四錢半
十五刀特字連史 七兩五錢半
十五刀餘字連史 七兩三錢
十五刀雙鏧連史 八兩四錢
十五刀鏧字連史 八兩一錢
十五刀美字連史 無市
十五刀和字毛邊 無市
十五刀潤字毛邊 六兩九錢半
六五刀興字毛邊 未開
十二刀加長白關 未開
▲外加出口正稅水脚

桐油 桐油近爲常德戰事來源阻隔以致行情陡漲如果戰事綿纏尚看再漲今將行情如左

京方北提（每桶） 十九兩八錢
本支桐油 十五兩九錢
桶白桐油 十四兩二錢
晉泰桐油 十五兩八錢
萬裕與油 十五兩五錢

船期

▲進口輪船 八月十六日（初十）禮拜五進口

新北京 由甯波 太古公司
新寗紹 由寗波 寗紹公司
溫州 由汕頭 太古公司
神戶丸 由大連 南滿洲社
鳳陽丸 由長江 日清公司
江永 由長江 招商總局
武昌 由長江 太古公司

▲出口輪船 八月十七（十一）禮拜六出口

竹島丸 午前五時開往門司神戶大阪 郵船會社
鳳陽丸 開往長江 日清公司
永利 開往台州 越東公司
寶華 開往穿山定海 平安公司
湖北丸 福州台灣 大阪公司
大濟 通州揚州 大達公司
官陞 開往烟台天津 怡和洋行
武昌 開往長江 太古公司
穎州 開往汕頭香港 太古公司
大昇 開往崇海 大達公司
長和 開往崇海 裕崇公司
江天 開往寗波 招商總局
神戶丸 午前八時開往大連 南滿洲社
愛仁 開往烟口 招商總局
怡生 開往牛莊 怡和洋行

八月十八（十二）禮拜日出口

江永 開往長江 招商總局
基隆丸 天津大連 大阪公司

八月十九（十三）禮拜一出口

諏訪丸 午前五時開往美國 郵船會社
洞庭 開往長江 太古公司
新疆 開往香港廣東 太古公司
奉天 威海烟台天津 太古公司
大和 開往通州揚州 大達公司
江華 開往長江 招商總局
大寗 開往崇海 大達公司
新北京 開往寗波 太古公司
新寗紹 開往寗波 寗紹公司

八月二十日（十四）禮拜二出口

岳陽丸 開往長江 日清公司
伏見丸 上午六點開往香港 郵船會社
榊丸 午前九時開往青島大連 南滿洲社
益進丸 開往青島 南滿洲社
大順 開往通州揚州 大達公司

八月二十一日（十五）禮拜三出口

襄陽丸 開往長江 日清公司
大德 開往通州揚州 大達公司
阿拉比亞 開往新加坡香港 大阪公司

八月二十二日（十六）禮拜四出口

江新 開往長江 招商總局
大貞丸 開往長江 日清公司

日本接骨專科 上海虹口乍浦路三十六號
日本接骨傷科醫生 回春堂 青木宇外啓白
堂 山 梅毒 白濁 爛腫 毒便 發倒 瘡疥 丸

救國之聲

論壇

我國工商業不發達之主因（四）（廖方新）

（四）冷遇實業人才　欲振興產業。必須富有實業人才。如無人才而欲振興產業。則是使盲人駕小舟而欲渡大海者也。我國實業人才之缺乏。固勿庸隱諱。然自近年來。大夢驚醒。賢良輩出。留學海外者。固不乏超羣出衆之士。近居國內者。亦不乏精通秀偉之人。而多不能展其才以爲用者。何哉。我國政府及實業家之過於冷遇故也。嗚呼。負笈海外。留學他邦。苦心積慮。忍辱憤學在彼。則滿腔熱誠。頗思有所貢獻。而一學成歸國也。則莫知其所之。由工商界而入於法律界者有之。由經濟界而入於軍事界者有之。學非所用。用非所學。以難求之才。盡驅之於無用之地。而猶云人才缺乏。嗚呼。世豈無臥龍鳳雛哉。只難遇顧廬之先主耳。宜乎我國工商業之不能發達也。

（五）我國實業家之無忍耐心　凡舉一種工商業。眼光不可汲汲於目前。必須注射十數年後。目前雖不利。不足計也。目前雖有害。不足計也。蓋我既確認此種工商業爲有利也。則雖目前有害。若我以忍耐之。終必獲最後勝利。如日本之郵船。旭玻璃。諸公司。卽此例也。之數公司者。規模宏大。設備完全。自創辦以來。年年損本。歲歲折金。大有不可支之勢。然終以忍耐處之。自歐戰發生以來。形勢一變。獲利如山。不惟以前之瘡痍盡愈。而目前之利益。又非常人所能想見。嗟嗟。苟使當日因不利而阻。又何有今日哉。我國實業家。多眼光咫尺。汲汲目前。目前之不利者。雖數百萬之公司。亦將付之瓦解。目前之有害者。雖數十萬之機械設備。亦將付之遺散。夫以先進者之失敗。既如是其巨。而後進者有鑒於先。將恐縮而不敢前也。而欲望工商業之發達。其可得乎。（未完）

要件一束

●義軍陣亡卹金條例

第一條　督辦署（指粵邊三省言記者按）及所屬各部隊軍官士兵夫陣亡者。得依本條例給予一次恤金。

第二條　陣亡軍官佐之一次恤金。適用第一表之規定。

第三條　陣亡士兵夫適用第二表之規定。

第四條　有特別勛勞者。得從優議恤。

第五條　軍官佐陣亡。由各該管長官將本人陣亡情形呈報請恤。

第六條　士兵夫陣亡。由各該營團長官將本人姓名籍貫及陣亡情形取具印結呈報請恤。

第七條　前項恤金由督辦署轉令陣亡者居住之地方官具領轉給。取具該家屬領結呈署備案。或由其家屬取具甘切保結來署具領。

第八條　督辦署發給恤金。彙造清冊。呈請督軍飭財政廳給領。

第九條　本條例係暫行辦法。俟大局平定。再行照章彙案請卹。

第十條　本條例自呈奉督軍核准日施行。

▲附第一表

▲陣亡軍官佐一次卹金表

一等上中將五百元少將四百五十元

二等上校四百元中少校三百五十元

三等上尉三百元中少尉二百元額外准尉百五十元

附第二表

▲陣亡士兵夫一次卹金表

上士百二十元中下士百元上等兵八十元一二等兵六十元夫役四十元

各報論粹

●論軍政府地位（廣）（錄汕頭大風報）

吾前論軍政府地位。謂軍政府者。爲西南之政府。而又不僅爲西南之政府。蓋自復辟之變。國會遭非法解散。黎總統被逼退位。北京已成無政府狀態。吾粵有非常國會之召集。軍政府之設立。得以存亡繼絕。夫然則軍政府之地位如何。可以一言決矣。請更伸言之。去歲孫公於軍府成立之初。即聲言遙戴黎大總統。以黎之去職。出自被逼。未經向國會正式告辭。其名義依然存在。此全國人所無異議者也。今在粵國會既正式成立。軍政府採合議制。七總裁兼理部務。所謂政務會議。卽與內閣之性質無殊。國會在粵。軍政府在粵。中華民國之政府。亦即在粵。故軍政府實居於正式政府之地位。夫所謂政府者。無他。立法行政（包司法在內）二部是也。行政部之中。又有元首。有內閣。以立法言。則今次成立之國會。是以元首言。則黎大總統。是以內閣言。則政務會議。是三者具備。而正式政府之形成。國會既續前此之職權。則軍政府之政務會議。亦不妨賡續前此內閣之職權。名正言順。夫得而議之。故曰今之軍政府。卽中華民國之正式政府也。

軍事商榷

●國防政策（續）（急先鋒）

我國向來採用募兵制度。每月給餉。兵士對於國家。視爲當然之報酬。故一旦餉糈不繼。則譁變立起。此種積弊。直不知國家爲何物。長斯以往。則改革十年。猶是弱國。此徵兵制度所以急宜實施者也。前清時代。直隸江蘇廣東及其他若干省。皆嘗創行徵兵制度。三年退伍。然一屬敷衍。一屬淘汰。咸一時權宜之計。非以法律頒行全國。而令國民咸有服兵之義務之徵兵法也。辛亥革命。共和成立。臨時約法始規定『人民依法律服兵之義務』之條。可視爲吾國採取義務兵制之嚆矢。然稽查人口之法。未臻完備。尙難驟行。且土地廣大。人口衆多。各地民情風俗。又互相懸殊。若非按地民情狀。試辦數省。以次推及其餘。則或恐緩急失序。而成效不易收也。故其辦法。宜先調查各省戶口。次劃分全國爲若干徵兵區。按區徵集壯丁。凡品行端正。身體健强者。一一選之。若人數不足。則由他區選補。蓋長在一處徵募壯丁。恐不經數年。必盡失其地之生產力也。日本分全國爲十八徵兵區。卽以各師團所轄地以定之。而我國土廣人衆。當然較此尤爲繁雜。然處今日競爭存亡之世。舍此則難以自存。故無論如何困難。當此次改革告終後。立宜着手以實施者。試觀今次歐洲大戰。雖英國改備兵制爲徵兵制。非大足與吾人以教訓者乎。

第二　我國國防與財政上之關係

凡一國欲編成强大之國軍。不可不投入多數之國帑。故國軍與財政。實有密切之關係。惟一國內政。不僅軍事一項。苟以歲入盡投諸國軍。則不特無利於國防。且足以促國家之壽命。古代羅馬之滅亡。可爲殷鑑矣。蓋練兵爲不生產事業。練兵愈多。國民愈苦。殆與國家歲入成一反比例。但無兵又不可以保國家之生存。則軍費其固不可缺也。於是乎發生一定之標準焉。標準維何。卽軍費最大限度。不得超過歲入總額二分之一是也。現今列强中。軍費最多者爲德。約二分之一强。英次之。法日俄又次之。試觀下列德國一九一〇年之歲入總額與軍費之比較。則可以知其概要矣。（未完）

女西醫朱彤章　醫例（主治）男女大小內外全科　眼科　淋毒　瘰癧　痔瘡　花柳　跌打　及各項雜症
（診例）門診一元　號金一角　洗症加倍　出診二十元　號金一元　包月天天到者五十元　隔天到者三十元

上海善中經理　慈善救濟會獎券批發
全張六元分條照市　外埠信購原班回件　往來信資買客自理　法界紫來街口善中啟

四時清快片
▲能使大病化小　小病化無
▲居家旅行必需　常備
此唐乃安醫生製。凡四時感冒不適。服二三片。連服數次。無不霍然。故預備此片者。得免倉猝之危險。卽或仍煩醫藥。然病機必已減輕。十餘年來。奇功卓著。現當夏令。一切痧症霍亂吐瀉。俱宜服之。畏熱貪凉。多食生冷之人。尤宜常服。以免受病。若胃不消化。口苦腹脹。服之亦効。齒痛或被蟲蟲叮咬。外用敷治甚妙。每盒洋二角。每包五分
上海中英大藥房

發財新法
保額千餘萬　投保數千人
滿期則本利歸還　意外則室家有託
發財之道　莫善於斯
諸君有意儲蓄乎　盍興乎來
金星人壽保險公司啓
四川路一百念七號　電話中央六一四二號

願同胞一試上等國貨

大喜所以預卜將來　長城所以抵禦外侮
香烟本屬消耗品之一。敝公司詎願提倡而推銷之。顧吾人嗜之成癖。禁戒俱不能。遂致舶品充斥。每年輸出金錢。幾達八九千萬。長此不圖補救。則財盡國亡。束手待斃。寧非大愚。因是敝公司不避艱難。精心製造。以希挽回外溢利權。除前製雙喜三喜四喜愛國飛艇自由鐘各牌外。茲更新製大喜長城兩牌。其如何精美。敝公司不敢虛誇。惟自信實高出同等舶品烟之上。尙祈愛國同胞一換向來之心理習慣。試購嘗之。則氣味之醇正。色澤之雅潔。烟絲之黃嫩。烟枝之加大。當可立辨也。
中國南洋弟烟草公司白